JORGE ZENTNER

DAVID SALA

TRATTO DAL ROMANZO DI
VALERIO EVANGELISTI

Nicolas Eymerich Inquisitore

LA DEA
VOLUME 1 DI 2

...gellatione iracundie que
...pro ... ntris meremur a
...verte p.d.
...ere dne parce populo tuo
...ut dignis flagellatio
...castigatus in tua mise
...ratione respiret. p.d.
...ieiunia qs dne
...gio favore prosequere ut
...tinentiam quam corporaliter
...bemus mentibus etiam since
...exercere valeamus p.d.
...divina nos ds
...salutaris nr ut que col
...nobis honorabiliter exerce
...devotis mentibus asse
...cad pe

...nie celebritatis ter
...tes qs dne ut quadrage
...libus ieiuniis inherentes
...nis eius affectibus gaude
R. Dicet dno. Ipse liberabit
Ipse liberabit me. Scap
Scapulis. Scuto circ
...bit te. Sup aspidem et basilisc
Hortamur vos
ne in vacuum gratiam dei
capiatis. ait enim tempore
accepto exaudivi te. et in
salutis adiuvi te. ecce nunc
tempus acceptabile. ecce
dies salutis. Dne refugiu
...sequi ecclesiam
...tia annua quadra
...mali observatione perci
presta familie tue ut quod
obtinere abstinendo nitit
bonis operibus exequatur
...ipse
...es ineabe

...et celestibus n
...et clementer
... dne pane celesti
...nutriamur ete
...a qs omnipotens ds
...ut qui beatorum m...
...diam et epimachi
...annuis eorum apud te in
...nus adiuvemur p.
...e dne beatorum mrm tuor

dia nunc possides
...nificat - Katerine ...
Angelis dicens iussisti: concede quod eius
obtentu nos ad arcem virtutum perducti ubi
visionis tue claritatem mereamur intueri.

LA DEA

VOLUME 1 DI 2

Nicolas Eymerich Inquisitore

SCENEGGIATURA
JORGE ZENTNER

DISEGNI
DAVID SALA

TRATTO DAL ROMANZO DI
VALERIO EVANGELISTI

VALERIO EVANGELISTI

Valerio Evangelisti ha dedicato alla figura di Nicolas Eymerich ben sette romanzi, tutti editi da Mondadori, un romanzo a fumetti ("La furia di Eymerich", dis. di F. Mattioli, Mondadori), un radiodramma e diversi progetti cinematografici.
Parallelamente sta portando avanti anche un'altra serie di romanzi ambientati nell'universo narrativo di Eymerich. Di questa serie sono usciti una raccolta di racconti ("Metallo Urlante", Einaudi) e due romanzi ("Black Flag", Einaudi, e "Antracite", Mondadori). Ha anche scritto "Magus", romanzo in tre parti dedicato alla figura di Nostradamus (Mondadori), e la raccolta di articoli "Alla periferia di Alphaville" (Ancora del Mediterraneo). Ha curato e partecipato a diverse antologie di racconti, dirige la rivista di politica e letteratura fantastica "Carmilla" e il relativo sito on line (www.carmillaonline.com). Collabora anche a Le Monde Diplomatique.

JORGE ZENTNER

Jorge Zentner è uno dei maggiori autori di fumetti. Ha scritto, fra le altre cose, "Dieter Lumpen" (dis. di Pellejero, Rizzoli-Milano Libri), "Caboto" (dis. di Mattotti, Hazard Edizioni), "Replay" (dis. di Sala, Kappa). Il suo ultimo libro, realizzato con Lorenzo Mattotti, si intitola "Il Rumore della brina" ed è uscito presso Einaudi.

DAVID SALA

David Sala è un giovane disegnatore spagnolo che si è fatto notare per l'eccezionale lavoro svolto nella trilogia noir "Replay", scritta da Zentner ed edita in Francia da Casterman e in Italia da Kappa Edizioni.

"La Dea" è una pubblicazione delle
Edizioni BD - via F. Cesari, 26 - 42019 Scandiano (RE) - Tel. 0522/857040
Sito internet: www.edizionibd.it - e-mail: info@edizionibd.it
Direzione editoriale e supervisione: Andrea Rivi e Sergio Rossi - Segretaria di redazione: Elisabetta Simonelli
Traduzione e adattamento dell'edizione italiana: Sergio Rossi e Laura Ridoni
Lettering e grafica dell'edizione italiana: Alessandro Gucciardo
Titolo originale dell'opera è "La Déesse".
"La Dea" è © 2003 di Guy Delcourt Productions - Evangelisti - Zentner - Sala e
© 2003 per la versione italiana di Edizioni BD.
Stampato in Italia nel mese di ottobre 2003 dalla Tipolitografia Petruzzi Corrado & C.
ISBN: 88-87658-54-4

MI SCUSI, PROFESSORE TRIPLER.... E' STATO LEI A CHIAMARE IL SERVIZIO DI SICUREZZA...?

SI', SI'... GRAZIE, MIKE. LA PREGO, SBATTA FUORI QUESTO IDIOTA. E FACCIA IN MODO CHE NON CI IMPORTUNI PIU'!

LEI... STA COMMETTENDO UN ERRORE! VERRA' UN GIORNO IN CUI IL CIELO SARA' SOLCATO DA ASTRONAVI PSITRONICHE E TUTTI AMMETTERANNO CHE...

...LE MIEI TEORIE RIGUARDO I FASCI DI ENERGIA PSICHICA EMESSI DAL CERVELLO SONO FONDATE, E QUESTO PORTERA' UNA VERA RIVOLUZIONE NELL'ASTROFISICA...!

UNIVERSITY OF TEXAS
ASTROPHYSICS DEPARTEMENT

PROFESSOR TRIPLER, LEI E' IL PIU' GRANDE ESPERTO DI QUESTIONI TEMPORALI... LASCI ALMENO CHE LE SPIEGHI LE MIE...

NON E' CERTO CHE IO SIA IL PIU' GRANDE ESPERTO DI QUESTIONI TEMPORALI, SIGNOR FRULLIFER. PER CONTRO, UNA COSA E' CERTA: NON HO ALTRO TEMPO DA PERDERE CON LEI...

VORREI LASCIARLE UN CD DOVE SVILUPPO...

FUORI!

STA SBAGLIANDO, PROFESSOR TRIPLER, STA SBAGLIANDO... UN GIORNO...

DEPOSIZIONE DAVANTI ALLA COMMISSIONE INTE
SESSIONE CONSACRATA AL VIAGGIO DEL

"HO VENTINOVE ANNI E SONO NATO A LIVERPOOL. LA SPEDIZIONE DELLA MALPERTUIS ERA IL MIO SESTO IMBARCO, MA ERA LA PRIMA VOLTA CHE VIAGGIAVO A BORDO DI UNA ASTRONAVE PSITRONICA."

"LA MALPERTUIS CI ASPETTAVA, ANCORATA IN PROSSIMITA' DELLA LUNA, AL CENTRO DI UN BANCO PARTICOLARMENTE RICCO DI PSICHE."

"MI RITROVAI PER CASO IMBARCATO SULLA NAVETTA CHE TRASPORTAVA LE TRE GUIDE PSITRONICHE DI RISERVA."

"FU HOLZ, IL PRIMO UFFICIALE, CHE CI LESSE LA LISTA DEI RESPONSABILI DEI GRUPPI E LE LORO RISPETTIVE FUNZIONI. ERAVAMO 1024, DIVISI IN 12 SQUADRE."

GLI SQUADRONI DUE, QUATTRO, SEI, OTTO, DIECI E DODICI SI OCCUPERANNO DELLO STIVAGGIO DEL CARICO.

"PENSAI CHE IL NUMERO DI PERSONE DESTINATE A QUEL COMPITO FOSSE ESAGERATO. IN QUEL MOMENTO NON SOSPETTAVO DI CERTO DI CHE TIPO DI CARICO SI TRATTASSE..."

"L'ABATE SWEETLADY SI PRESENTO' IN COMPAGNIA DELLE GUIDE DI RISERVA: NON POTEI PARLARNE CON IL NORVEGESE CHE ERA GIA' PARTITO. ERA GIA' NELLA SQUADRA INCARICATA DI ALIMENTARE I ROCCHETTI FRULLIFER."

RNAZIONALE DI CARTAGENA, 14 NOVEMBRE 2194.
L'ASTRONAVE PSITRONICA "MALPERTUIS".

"DURANTE IL VIAGGIO FINO ALLA MALPERTUIS, CONOBBI THORVALD, UN NORVEGESE CON MOLTA ESPERIENZA IN CAMPO DI VIAGGI PSITRONICI. AVEVA GIA' AVUTO COME CAPO-GUIDA SWEETLADY, UN ABATE DELL'ORDINE DEI BABUSQUINS."

TIENITI ALLA LARGA DA SWEETLADY. E' SENZA DUBBIO IL MIGLIOR MEDIUM ESISTENTE, MA NON HO MAI INCONTRATO NELLA MIA VITA UN TIPO TANTO RIPUGNANTE.

MA... MI HANNO DETTO CHE E' PROIBITO CHIAMARE LE GUIDE "MEDIUM"...!

"C'ERANO TALMENTE TANTE NAVETTE CHE LO SBARCO DURO' DELLE ORE. IL PONTE DELLA MALPERTUIS ERA MAL ILLUMINATO E IN PIU' FACEVA FREDDO."

"IL COMANDANTE PROMETEOS CI ASPETTAVA IN CIMA AL PONTE, IN QUELLA PARTE CHIAMATA "CASTELLO". MA, CONTRARIAMENTE AL SOLITO... NON CI FURONO DISCORSI DI BENVENUTO. IL COMANDANTE... NON MI PIACQUE."

"QUANTO A ME, MI ARRUOLAI NELLO SQUADRONE DI MANUTENZIONE. IL RESPONSABILE ERA UN ITALIANO, SCHEDONI, CHE DISSE CHE ERA IL SUO QUARTO VIAGGIO PSITRONICO."

MA... COSA SONO ESATTAMENTE QUESTI VIAGGI...? COME SI SVOLGONO?

ASPETTA E VEDRAI CON I TUOI OCCHI.

"SOPRA OGNI LETTO PENDEVANO I "NEURO-ATTRATTORI". SCHEDONI CI DISSE CHE SERVIVANO PER TRASMETTERE AI ROCCHETTI FRULLIFER LE IMMAGINI DELLA NOSTRA PSICHE."

"SCHEDONI CI DISSE ANCHE CHE SE AVESSIMO ROVINATO I NEURO-ATTRATTORI... AVREMMO VIAGGIATO MUTILI O... SOTTO FORMA DI MOSTRI GROTTESCHI."

SARAGOZZA, CAPITALE DEL REGNO DI ARAGONA, ANNO 1352.

LA ALJAFERIA, SEDE DELL'INQUISIZIONE, ODORA DI MORTE. QUANTI CADAVERI SONO STATI GETTATI NELLA SUA CISTERNA SOTTERRANEA DURANTE LA GRANDE PESTE...?

AHHH... CHE CIELO...! E' UNA NOTTE MERAVIGLIOSA... MA NON LA PERDERO' IN CONTEMPLAZIONE.

IN SEGUITO, RE PIETRO ORDINO' DI ESTRARRE I CADAVERI E DI FUMIGARE I MURI... SONO GIA' QUATTRO ANNI CHE L'EPIDEMIA E' FINITA, MA... L'ODORE E' RIMASTO.

PADRE NICOLAS, FINALMENTE! PADRE AGUSTIN NON SMETTE DI CERCARVI!

NON BISOGNA AVVICINARSI TROPPO A PADRE AGUSTIN, L'INFIRMARIUS DICE CHE SI TRATTA DI...

PESTE NERA, LO SO, E NON HO PAURA. SONO GIA' SOPRAVVISSUTO UNA VOLTA ALLA PESTE.

NICOLAS EYMERICH SEGUI' IL GIOVANE DOMENICANO FINO ALLA SALA DELLE UDIENZE.

LI', SOPRA UN GIACIGLIO MALEODORANTE, AGONIZZAVA AGUSTIN DI TORRELLES, L'ONNIPOTENTE INQUISITORE GENERALE D'ARAGONA.

BUONASERA, PADRE AGUSTIN.

MIO FRATELLO SI E'... ADDORMENTATO. E' MEGLIO CHE TORNIATE PIU' TARDI.

NO, NO... SONO IO CHE HO FATTO VENIRE PADRE NICOLAS, AVVICINATEVI AL FUOCO... VOGLIO VEDERVI. DOBBIAMO PARLARE... MI RESTA POCO TEMPO...

UN ODORE DI CARNE PUTREFATTA AVVOLSE EYMERICH, MA IL SUO INTERESSE ERA PIU' FORTE DELLA SUA REPULSIONE.

BISOGNA ESSERE OTTIMISTI, PADRE AGUSTIN... SAREBBE BENE RIANIMARE IL FUOCO.

NO, IL FUOCO NON SERVIRA' A NIENTE... IL FREDDO LO PORTO DENTRO DI ME. QUANTI ANNI AVETE, PADRE NICOLAS?

TRENTADUE.

SIETE GIOVANISSIMO... EPPURE... SIETE IL PIU' ANZIANO TRA I MEMBRI DEL NOSTRO TRIBUNALE... MA QUESTO NON HA IMPORTANZA: VOI SARETE IL NUOVO INQUISITORE GENERALE!

MA... PADRE AGUSTIN, RE PIETRO NON PERMETTERA' CHE...

NESSUN IMPERATORE, NESSUN RE, NESSUN PRINCIPE E' AL DISOPRA DI NOI INQUISITORI! NOI SIAMO I GUARDIANI SUPREMI DELLA FEDE CRISTIANA!

PADRE NICOLAS... QUESTO CASTELLO E' MALEDETTO, COME QUESTE TERRE, LA CISTERNA SOTTERRANEA... E QUELLO CHE C'E' DENTRO...

LE DONNE DEL LAGO... BRUCIATELE PRIMA CHE SIA TROPPO TARDI!

PADRE AGUSTIN DI TORRELLES FU SCOSSO DA UN ULTIMO VIOLENTO SPASIMO. EYMERICH SI DIRESSE IMMEDIATAMENTE VERSO LA CELLA CHE ERA STATA QUELLA DELL'INQUISITORE GENERALE.

PERFETTO...! LA PATENTE DOVE MI NOMINA IL SUO LEGITTIMO SUCCESSORE ... LE TRE BOLLE PONTIFICIE...

PADRE NICOLAS, PER FORTUNA L'HO TROVATA! NESSUNO VUOLE TOCCARE IL CADAVERE DI AGUSTIN... PER PAURA DI ESSERE CONTAMINATO...

E' AFFAR VOSTRO, PADRE DOYEN, IO... DEVO OCCUPARMI DI ALTRE COSE.

PADRE NICOLAS! LE RICORDO CHE MI DEVE OBBEDIENZA!

NON PIU', PADRE AUGUSTIN MI HA NOMINATO SUO SUCCESSORE. ORMAI SIETE VOI CHE DOVETE OBBEDIENZA A ME.

ARRIVATO AL PIANTERRENO, EYMERICH SI FERMO' UN ISTANTE ALL'INTERNO DEL CORRIDOIO CHE CONDUCEVA ALLA CISTERNA.

A COSA FACEVA ALLUSIONE, PADRE AGUSTIN? COSA C'E' IN QUESTA VASCA CHE LO PREOCCUPAVA COSI' TANTO...? QUESTO FETORE MI...

EHI... CHI VA LA'?

LA TORCIA CHE ILLUMINAVA LA GALLERIA SI SPENSE. EYMERICH SI GUARDO' ATTORNO PER CERCARE DELLE GUARDIE, MA IL POSTO ERA DESERTO.

EPPURE, SENTIVA UNA PRESENZA CHE NELL'OSCURITA' SPIAVA I SUOI MOVIMENTI. SENTI' IN LONTANANZA UN RESPIRO PROFONDO.

EYMERICH CORSE VERSO L'USCITA, SI SORPRESE DI SE STESSO, POICHE' ERA CONVINTO DI NON AVER PAURA DI NIENTE.

CAPITANO, CREDO CHE QUALCUNO SI NASCONDA NEL CORRIDOIO DELLA CISTERNA, POTETE DARE UN'OCCHIATA?

CERTAMENTE, PADRE.

NON C'ERA NESSUNO, PADRE, MA HO TROVATO QUESTO. SEMBREREBBE UNA CUFFIA DI SETA... DA NEONATO...

STRANO...

NICOLAS LASCIO' IL SINISTRO EDIFICIO DELLA ALJAFERIA. SI DIRESSE VERSO IL PRIORATO DOVE ALLOGGIAVA. IMPROVVISAMENTE, SI SENTI' MOLTO AFFATICATO.

ALCUNI ISTANTI DOPO, NELLA CELLA DEL PRIORATO, EYMERICH, VINTO DAL SONNO, CROLLAVA SULLA TAVOLA DI LEGNO CHE GLI SERVIVA DA LETTO.

ERA LA PRIMA VOLTA, DA MOLTI ANNI, CHE SI ADDORMENTAVA SENZA AVER PREGATO.

L'INDOMANI SI ALZO' PIU' TARDI DEL SOLITO E, SENZA AVER FATTO COLAZIONE, USCI' E SI DIRESSE VERSO LA SEDE DELL'INQUISIZIONE.

ERA GIORNO DI MERCATO: LE STRADE ERANO AFFOLLATE. LA GENTE, LE GRIDA, GLI ODORI, IL DENARO, LA VITA... TUTTO QUELLO CHE EYMERICH DETESTAVA. PER EVITARE LA FOLLA IMBOCCAVA I VICOLI STRETTI E SOLITARI.

PADRE...! IH... IH... IH...!

EHHHH...! MA... COSA FAI...?!

IL CIELO... PADRE...! IH... IH... IH...!

IL CIELO! GUARDA IL CIELO...!

IL CIELO...? MA DI COSA PARLANO...?

MA...!

EYMERICH SAPEVA CHE NON STAVA SOGNANDO. SAPEVA ANCHE CHE NON SI TROVAVA DAVANTI AD UNA APPARIZIONE DELLA VERGINE DEL PILAR.

SAPEVA DI NUMEROSE VITTIME DEL DELIRIO MISTICO: INCONTRI CON GESU' CRISTO... VISITE DEL DIAVOLO...

SAPEVA CHE QUELLA DONNA NEL CIELO DI SARAGOZZA NON ERA NE' LA VERGINE MARIA NE' UNA CREATURA DIABOLICA...

...NON PIU' DELLE TRE DONNE CHE L'AVEVANO AVVERTITO DELL'APPARIZIONE.

PADRE AGUSTIN HA PROVATO A METTERMI IN GUARDIA... HA VOLUTO DIRMI QUALCOSA SULLE DONNE DI SARAGOZZA..

LE DONNE DEL LAGO...! BRUCIALE, BRUCIALE PRIMA CHE SIA TROPPO TARDI!

EYMERICH APRI' GLI OCCHI... L'IMMAGINE ERA SPARITA. IMMERSO NEI SUOI PENSIERI, RIPRESE IL CAMMINO.

FORSE SONO STATE LE PAROLE DI PADRE AGUSTIN A PROVOCARE LA MIA VISIONE. MA... ALLORA... PERCHE' QUELLE DONNE MI HANNO INDICATO IL CIELO...? LORO...

ARRIVANDO ALLA ALJAFERIA, IL PRIORE CHE L'OSPITAVA GLI ANDO' INCONTRO.

PADRE NICOLAS! DITEMI... E' VERO CHE IL NOSTRO POVERO FRATELLO DI TORRELLES VI HA NOMINATO SUO SUCCESSORE?

E' VERO. HA LASCIATO UN TESTAMENTO.

E' VERO! E' VERO! CHE ONORE PER IL MIO PRIORATO...! NICOLAS EYMERICH E' IL NOSTRO NUOVO INQUISITORE GENERALE D'ARAGONA.

FINALMENTE!

CHE BUONA NOTIZIA...!

GRAZIE... SCUSATE, PER PIACERE, LASCIATE PASSARE... GRAZIE...

FELICITAZIONI, PADRE NICOLAS...

CHE SUCCEDE, CAPITANO?

STAMATTINA SONO TORNATO ALLA CISTERNA E... HO TROVATO QUALCOSA... VI RICORDATE LA CUFFIA DI SETA...?

SI', CERTO... NON VEDO LA...

SULLA VERA DEL POZZO C'ERA IL CADAVERE DI UN NEONATO... SGOZZATO, E... NON E' TUTTO, PADRE NICOLAS: NON SI TRATTA DI UN CORPO NORMALE.

"I PRIMI TRE GIORNI DI LAVORO FURONO MOLTO FATICOSI: A BORDO DELLA MALPERTUIS NON MANCAVANO BULLONI DA STRINGERE E LASTRE DA SALDARE."

"PER CASO, DICKSON, IL SECONDO UFFICIALE, AVEVA DETTO CHE LA SPEDIZIONE SAREBBE DURATA SOLO DUE SETTIMANE. FU LA SOLA INFORMAZIONE CHE OTTENNI DA LUI: DICKSON PARLAVA POCO, CREDO PER TIMORE DEL CAPITANO PROMETEOS."

IL CARICO...? NO, NON SO PROPRIO COSA PENSANO DI CARICARE A BORDO.

"DICKSON NON ERA IL SOLO A TEMERE IL CAPITANO, NON SENZA RAGIONE. PROMETEOS SEMBRAVA SEMPRE UBRIACO, E SOFFRIVA DI INCONTROLLABILI ECCESSI DI RABBIA. ERA MEGLIO EVITARLO."

NON E' QUELLO CHE HO ORDINATO, IMBECILLE...!

"E' STATO THORVALD, IL NORVEGESE, A RIVELARMI LE RAGIONI DEL COMPORTAMENTO DI PROMETEOS."

IL CAPITANO E' UN DROGATO... CONSUMA SENZA LIMITI I LIQUIDI NEUROTRASMETTITORI DEI ROCCHETTI FRULLIFER.

LI BEVE? COME SE LI PROCURA? LI RUBA...?

SONO CONVINTO CHE SIA L'ABATE SWEETLADY A FORNIRGLIELI. IN QUESTO MODO LO TIENE SOTTO IL SUO DOMINIO E PUO' UTILIZZARLO PER I SUOI IMMONDI PROGETTI.

QUESTA ASTRONAVE E' MALEDETTA, AMICO MIO. NON SO DI QUALE MISSIONI SI OCCUPI, MA, SENZA ALCUN DUBBIO, E' UNA BESTEMMIA CONTRO DIO...

"LE SUPERSTIZIONI DI THORVALD MI RIEMPIRONO DI INQUIETUDINI. E' CON QUESTO UMORE CHE DOVETTI AFFRONTARE IL QUARTO TURNO DI LAVORO...!"

"IL MIO GRUPPO FU DESTINATO ALLA PULIZIA DEL PONTE DEI PASSEGGERI... LA CABINA DELL'ABATE ERA SPALANCATA."

OHHH... !

AH, AH, AH...! EBBENE, RAGAZZO, TI FACCIO PAURA...?

N... NO, NO, SIGNORE... NON MI FATE PAURA.

MOLTO BENE. ERA QUELLO CHE VOLEVO SENTIRE, ORA PUOI SMETTERE DI PULIRE... TRA DUE ORE TERMINEREMO LA TRAVERSATA.

MA SI', MA SI'. CI SEI GIA' STATO, OGNUNO DEI TUOI SOGNI E' UN VIAGGIO NELL'IMMAGINARIO. LA SOLA DIFFERENZA E' CHE TRA DUE ORE...

...TU ENTRERAI NEL SOGNO DI TUTTI... LA' DOVE TU STESSO SEI UN SOGNO.

SEI GIA' ANDATO NELL'IMMAGI-NARIO?

NO, SIGNORE, MAI.

SE RIESCI AD ATTRAVERSARE L'IMMAGINARIO, E A USCIRE DALL'ALTRA PARTE...

...IL TUO POTERE NON AVRA' PIU' LIMITI: ENTRERAI NEL REGNO DEGLI DEI E...

...E' LAGGIU' CHE STANNO, FRAGILI, A TUA DISPOSIZIONE. TU SEI PIU' FORTE DI LORO!

...IN QUESTO MONDO NESSUNO PUO' FARTI DEL MALE, MA TU PUOI FARE DEL MALE A CHI VUOI.

PENSACI: AVERE UN DIO IN TUO POTERE! UN DIO! POTRAI TORTURARLO A VOLONTA', COME UN INSETTO...

IL VERO POTERE RISIEDE NELLA CAPACITA' ILLIMITATA DI FAR SOFFRIRE GLI ALTRI.

"SENZA DIRE UNA PAROLA DI PIU', L'ABATE ENTRO' NELLA SUA CABINA. IN QUELL'ISTANTE LA SIRENA CHE CI CHIAMAVA AI DORMITORI RIECHEGGIO'. ECCO CHE SI STAVA AVVICINANDO IL MOMENTO PIU' DELICATO DEL NOSTRO VIAGGIO."

STENDETEVI E RILASSATEVI. VEDRETE DELLE COSE STRANE... NON DURERA' CHE QUALCHE SECONDO...

"IL MIO CUORE BATTEVA A TUTTA VELOCITA', LE MIE ORECCHIE RONZAVANO. IMPROVVISAMENTE, MI SEMBRO' DI CADERE, COME SE STESSI PRECIPITANDO DA UNO SCIVOLO... DA UNA SPIRALE...!"

BENE, E' FINITO...

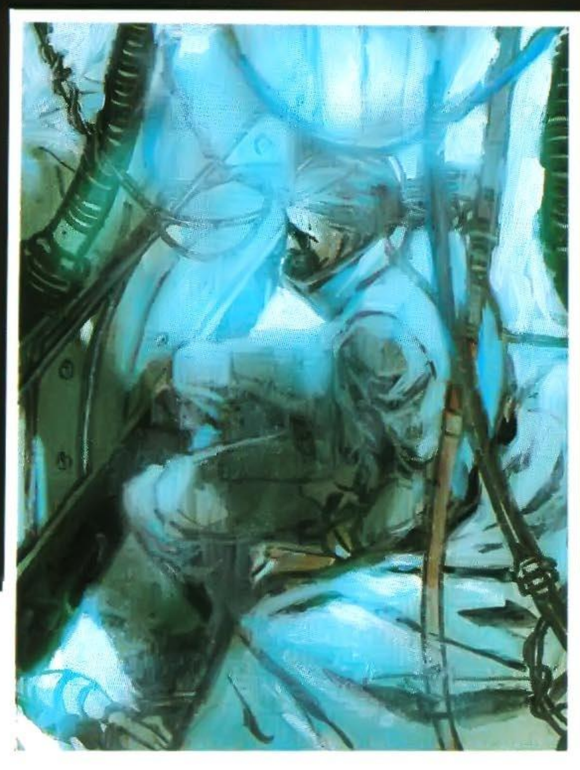

ATTENZIONE, ATTENZIONE... TUTTO IL PERSONALE DI BORDO DEVE RAGGRUPPARSI SUL PONTE. LA MALPERTUIS E' ARRIVATA A DESTINAZIONE... RIPETO: TUTTO IL PERSONALE...

QUANDO LAVORAVA PRESSO PADRE AGUSTIN, EYMERICH ERA STATO TESTIMONE DI ORRORI... DI OGNI TIPO, MA CIO' CHE VIDE IN QUEL MOMENTO LO LASCIO' INTERDETTO...

...COME SCONVOLTO... NON ERA PAURA QUELLA CHE PROVAVA. CIO' CHE VEDEVA ERA SEMPLICEMENTE TROPPO ANORMALE PERCHE' UNO POTESSE CREDERLO.

UNO SCHERZO DELLA NATURA... A DUE PASSI DALLA RESIDENZA DEL RE... NE AVETE PARLATO CON QUALCUNO...?

SI', PADRE... MI SPIACE: HO DOVUTO RACCONTARLO AI MIEI UOMINI E ANCHE A QUALCHE DOMESTICO.

EYMERICH ORDINO' DI TRASPORTARE IL CORPO DEL BAMBINO NELLA CELLA DI PADRE AGUSTIN E DICHIARO' CHE BISOGNAVA ASSOLUTAMENTE NASCONDERE LA VERITA' ALLA POPOLAZIONE.

BISOGNAVA DIFFONDERE LA VOCE CHE IL MOSTRO AVEVA I BUBBONI DELLA PESTE E CHE LO SI ISOLAVA PER EVITARE OGNI CONTAGIO. EYMERICH LASCIO' LA CISTERNA. NELL'ATRIO INCROCIO' IL CORTEO CHE ACCOMPAGNAVA LA SALMA DI PADRE AGUSTIN.

DI NORMA, IL NUOVO INQUISITORE GENERALE, LE CUI REGOLE DI VITA SI BASAVANO SULLA DIFFIDENZA, NON SI SAREBBE MAI AVVICINATO A UN INDIVIDUO COME ARNAU SENTELLES, L'INFIRMARIUS. MA ORA... GLI SERVIVA UN ALLEATO.

HO BISOGNO DELLE VOSTRE CONOSCENZE IN CAMPO MEDICO E DELLA VOSTRA DISCREZIONE.

NON MI SEMBRATE MALATO... E'... PER IL NEONATO MOSTRO...?

VI RINGRAZIO PER AVERMI RISPARMIATO LE SPIEGAZIONI. SEGUITEMI, PER FAVORE.

EYMERICH SI DIRESSE VERSO IL PORTONE. PADRE ARNAU LO SEGUI' FINO A UN POSTO TRANQUILLO E ISOLATO, SULLE RIVE DELL'EBRO.

PADRE ARNAU SENTELLES, INGINOCCHIATEVI !

L'ORDINE ERA STATO PRONUNCIATO CON UN TALE TONO... CHE SENTELLES TEMETTE DI RICEVERE UN COLPO IN TESTA.

E IN EFFETTI ERA PROPRIO UN COLPO QUELLO CHE AVEVA RICEVUTO PADRE ARNAU... MA NON DI QUELLI CHE AVEVA IMMAGINATO.

NOI, NICOLAS EYMERICH, INQUISITORE GENERALE DEL REGNO DI ARAGONA PER VOLONTA' DEL NOSTRO SANTO PONTEFICE PAPA CLEMENTE, NOMINIAMO VOI, ARNAU SENTELLES DELL'ORDINE DI SAN DOMENICO...

...NOSTRO INQUISITORE VICARIO PER LA CITTA' DI SARAGOZZA, NEL NOME DEL PADRE, DEL FIGLIO E DELLO SPIRITO SANTO.

AMEN... MA...

...PADRE NICOLAS, IO... MI SENTO MOLTO ONORATO, MA... QUESTA CARICA... NON SONO CHE UN SEMPLICE MEDICO, CHE MAI...

POTETE SOLLEVARVI, PADRE ARNAU. CREDO CHE LA VOSTRA RETICENZA NON SIA SOLO UN PROBLEMA DI UMILTA'. PARLATEMI IN CONFIDENZA...

VOI... LO SAPETE QUANTO ME... LA VOSTRA NOMINA COME INQUISITORE GENERALE NON E'... ANCORA STATA CONFERMATA... NE' DAL VESCOVO, NE' DAL PAPA, NE' DAL RE.

AVETE RAGIONE: TUTTO CIO' CHE HO E' LA PATENTE DI PADRE AGUSTIN. MA DEI POTERI CHE AVETE CITATO...

...SOLO QUELLO DI PAPA CLEMENTE CI DEVE IMPORTARE. NON HO ALCUNA INTENZIONE DI SOTTOMETTERMI ALL'AUTORITA' DEL VESCOVO E DELLA CORONA. ANCHE SE... CERCHERO' DI STRAPPARE IL LORO CONSENSO.

LA CISTERNA... LE APPARIZIONI... DELLE QUESTIONI SULLE QUALI PADRE SENTELLES SEMBRAVA SAPERNE DI PIU' DI QUANTO LUI STESSO SI AUGURAVA.

UNA MEZZ'ORA DOPO, IN UNA TAVERNA DELLA CITTA', I DUE DOMENICANI PARLAVANO DI MOSTRUOSE APPARIZIONI NELLA CISTERNA.

IL PRIMO CADAVERE FU SCOPERTO NEL 1349, UN ANNO DOPO LA GRANDE PESTE. GLI ALTRI DUE, GLI ANNI SEGUENTI, SEMPRE VERSO LA FINE DI SETTEMBRE... INIZI DI OTTOBRE.

AVETE DELLE IPOTESI SULLE CAUSE DI TALI FATTI?

IO? NO, NESSUNA. PER CONTRO PADRE AGUSTIN... DIEDE LA COLPA AL RINNOVO DELLE ACQUE DELLA CISTERNA.

IL RINNOVO DELLE ACQUE? MA DI COSA STATE PARLANDO...?

EBBENE... COME SAPETE, DURANTE LA GRANDE PESTE, A CORTE...

"...SI MORIVA IN MASSA. PRIMA CHE SI TAPPASSE L'ENTRATA, MOLTI CADAVERI FURONO GETTATI NELLA CISTERNA. IN SEGUITO, RE PIETRO ORDINO' DI RIAPRIRE IL CORRIDOIO E DI DARE SEPOLTURA A CIO' CHE RESTAVA DEI CORPI."

"I LAVORI FURONO MOLTO LUNGHI, POICHE' LA CISTERNA E' IMMENSA. POI VENNE RIEMPITA DI NUOVO MA NON CON L'ACQUA DELL'EBRO: CONTAMINATA DAI CADAVERI DEGLI APPESTATI."

"LA CISTERNA VENNE RIEMPITA CON DELL'ACQUA PORTATA DALLA MONTAGNA. PADRE AGUSTIN DICEVA CHE FORSE VI ERA UNA RELAZIONE... DIABOLICA...TRA IL CAMBIO DELL'ACQUA E I BAMBINI MOSTRO."

COSA SAPETE DEGLI OGGETTI TROVATI NELLA CISTERNA?

UN GUARDIANO MI HA DETTO CHE SI TRATTAVA DI PICCOLE LAMPADE VOTIVE IN TERRA COTTA.

LA VOSTRA TECNICA E' BUONA, PADRE ARNAUD, PARLATE MOLTO PER MEGLIO NASCONDERE CIO' CHE VI INTERESSA. COSA MI NASCONDETE...? VOGLIO SAPERLO... QUI, ORA.

NON SO SE RICONOSCERANNO LA VOSTRA PATENTE, PADRE NICOLAS, MA SE LO FARANNO... SONO SICURO CHE SARETE UN ECCELLENTE INQUISITORE.

VI ASCOLTO.

L'ANNO SCORSO, QUANDO COMPARI' IL TERZO BAMBINO, PADRE AGUSTIN SEMBRO' MOLTO AGITATO E... MI CHIESE SE... AVEVO VISTO, SOPRA LA CITTA', UN GIGANTESCO VISO DI DONNA.

E COSA GLI AVETE RISPOSTO?

CHE... PRESSO GLI ABITANTI DI SARAGOZZA... LE APPARIZIONI DELLA VERGINE DEL PILAR SONO PIU' DIFFUSE DEI FURTI.

LA VERGINE DEL PILAR NON HA NIENTE A CHE VEDERE CON TUTTO QUESTO...

E' ESATTAMENTE QUELLO CHE HA DETTO PADRE AGUSTIN. AGGIUNSE ANCHE CHE SAREBBE BASTATO QUALCHE ROGO PER METTERE FINE A TUTTI QUESTI INGANNI, SI TRATTAVA SOLO DI STREGONI... CHE VIVEVANO NEL PALAZZO DEL RE...

GLI STREGONI NEL PALAZZO DEL RE...

ORA SIETE VOI, PADRE NICOLAS, CHE DOVETE RACCONTARMI QUELLO CHE AVETE TENTATO DI NASCONDERE CON TUTTE QUESTE DOMANDE... PARLATE... PARLATE IN CONFIDENZA...

EYMERICH TROVO' LE PAROLE DI PADRE SENTELLES DI UNA GRAVE IMPERTINENZA, EPPURE, DOPO QUALCHE ISTANTE DI RIFLESSIONE... GLI RACCONTO' QUELLO CHE ERA SUCCESSO LA MATTINA.

ERA QUELLA OPERA DI DIO... O DEL SUO NEMICO... CHE NE PENSATE, PADRE NICOLAS?

IO NON CI VEDO LA MANO DI DIO!

POTETE RITORNARE ALLE VOSTRE OCCUPAZIONI, PADRE ARNAU. IO ORA DEVO INCONTRARE IL JUSTICIA MAYOR.

DUNQUE TRA QUALCHE ORA SAPRETE SE SARETE INQUISITORE GENERALE O NO. VI AUGURO BUONA FORTUNA.

SONO GIA'INQUISITORE GENERALE. TUTTO CIO' CHE MI MANCA E' CHE UN MAGISTRATO SI INCHINI DAVANTI ALLA MIA AUTORITA'.

LE ORE E I GIORNI CHE SEGUIRONO MISERO ALLA PROVA IL CARATTERE, L'INTELLIGENZA E LA DETERMINAZIONE DEL NUOVO INQUISITORE GENERALE D'ARAGONA.

DOVETTE ATTENDERE A LUNGO PRIMA DI POTER PARLARE DA SOLO CON IL CONTE JACME DE URREA, JUSTICIA DE CORTE...

NON E' NELLE MIE ABITUDINI RICEVERE IL BASSO CLERO... QUAL E' LA VOSTRA DOMANDA? PARECCHI INVITATI MI STANNO ASPETTANDO PER CENA E...

...MA EYMERICH SEPPE CHIEDERE CON UMILTA', E... MINACCIARE CON ENERGIA... QUANDO LASCIO' IL PALAZZO DEL POTENTE FUNZIONARIO, AVEVA CON SE' L'AVALLO POLITICO NECESSARIO ALLA SUA NOMINA IRREGOLARE.

MOLTO BENE... MOLTO BENE... ORA E' INDISPENSABILE CHE ALLA ALJAFERIA SAPPIANO TUTTI CHE IL JUSTICIA MI HA FIRMATO I DOCUMENTI...

I MIEI COMPLIMENTI, MAGISTER. GRADIREI PRESENTARVI BERJAVEL, NOTAIO DELL'INQUISIZIONE. E' APPENA ARRIVATO DA AVIGNONE... DOVE... E' SOLITO INTRATTENERSI CON IL NOSTRO PAPA E...

SONO LIETO DI QUESTA NOTIZIA, PADRE NICOLAS: L'APPROVAZIONE DEL JUSTICIA E' PIU' IMPORTANTE DI QUELLA DEL RE.

DEL RESTO... CREDO, CHE IL SANTO PADRE VEDRA' DI BUON OCCHIO IL FATTO CHE L'INQUISITORE GENERALE DI SARAGOZZA NON SIA LEGATO ALLA CASA REGALE D'ARAGONA.

E SE IN PIU' QUESTO INQUISITORE ARRIVASSE A SCOPRIRE UN AFFARE CHE POSSA COMPROMETTERE LA FAMIGLIA REGALE... CREDO CHE LA SUA NOMINA SAREBBE GARANTITA A VITA.

SIGNOR NOTAIO, VEDO CHE PADRE ARNAU VI HA FATTO UNA GRANDE CONFIDENZA... VENITE CON ME: VEDRETE UNO SPETTACOLO SORPRENDENTE...

TUTTO IN ORDINE, PADRE. ABBIAMO ALLONTANATO I CURIOSI E, PER QUELLI CHE INSISTEVANO, ABBIAMO INVENTATO LE STORIE PIU' ASSURDE.

APRITE E ILLUMINATE.

GUARDATE, SIGNOR NOTAIO, E'...

COS'E' QUESTA LAMPADA?!

NON LO SO, PADRE... E'... LA PRIMA VOLTA CHE LA VEDO. NES... NESSUNO E' ENTRATO QUI E...

...CHE SIGNIFICA QUESTO?...

MIO DIO!

MA...?!

GUARDATE LA LAMPADA!...

OHHH...!

STREGONERIA! PADRE NICOLAS... AIUTATECI!...

NUMEN INEST...

FRATELLI... NON LASCIAMOCI INGANNARE. LA STREGONERIA E' POTENTE, MA LA CHIESA LO E' ANCORA DI PIU'. NESSUN FENOMENO DI QUESTO MONDO DEVE SPAVENTARCI. DIETRO OGNI SORTILEGIO MALEFICO...

...SI NASCONDE UN MORTALE CHE COMBATTE DIO E SERVE DA VEICOLO ALLE POTENZE INFERNALI! IL NOSTRO DOVERE E' DI METTERE LE MANI SU QUESTO MORTALE, E DI BRUCIARLO VIVO.

E ORA, USCIAMO DA QUESTA CAMERA E NON FATEVI SFUGGIRE UNA PAROLA DI QUELLO CHE AVETE APPENA VISTO.

SI TRATTA SENZA ALCUN DUBBIO DI STREGONERIA... CHE PENSATE DI FARE, PADRE NICOLAS?

RICERCARE LA LEVATRICE DELLA CASA REALE E INTERROGARLA.

LA LEVATRICE... CERTAMENTE! NON CI AVEVO PENSATO! QUALCHE MESE FA PADRE AGUSTIN L'AVEVA FATTA ARRESTARE... CREDO CHE L'ABBIA ACCUSATA DI ESERCITARE IL SUO UFFICIO PRESSO GLI EBREI...

IN QUESTO CASO... DOBBIAMO INFORMARCI ALLA CANCELLERIA SU COSA LE E' SUCCESSO.

IL SIGNOR BERJAVEL NON SI SBAGLIAVA: PADRE SANXO, IL PIU' VECCHIO DEI NOTAI, CONOSCEVA PERFETTAMENTE E IN TUTTI I DETTAGLI IL CASO DELLA LEVATRICE.

ELISEN VALBUENA, SI'... PADRE AGUSTIN HA DIRETTO MOLTO BENE L'ISTRUTTORIA MA... SFORTUNATAMENTE UN INTERVENTO DALL'ALTO L'HA BLOCCATO.

DALL'ALTO?... CHI... ESATTAMENTE?...

L'ARCIVESCOVO IN PERSONA. PADRE AGUSTIN FU COSTRETTO A CEDERE, ANCHE SE...

CAPISCO, MA... QUELLA DONNA... ORA: DOV'E'? SEMPRE A CORTE?

NO, NO... SAREBBE STATO TROPPO. E' STATA AFFIDATA AL MONASTERO DI PIEDRA, MA NE ENTRA E NE ESCE LIBERAMENTE.

PROPRIO COSI'. ANCHE IERI E' STATA VISTA QUI IN GIRO.

IO L'HO VISTA. INDOSSAVA UNA STOFFA VERDE GROSSOLANA, UNA SPECIE DI COPERTA RIPIEGATA E SI E' INFILATA TRA LE COLONNE DEL PATIO, COME SE VOLESSE NASCONDERSI...

VI RINGRAZIO PER QUESTE INFORMAZIONI, PADRE... E ORA... VI CHIEDO DI SCUSARMI, BISOGNA CHE VADA SENZA INDUGI A INCONTRARE L'ARCIVESCOVO.

EYMERICH CHIESE UNA PORTANTINA E, PRIMA DI PARTIRE, FISSO' UN APPUNTAMENTO CON BERJAVEL E CON PADRE ARNAU IN UNA TAVERNA VICINA ALL'ARCIVESCOVADO.

"IL PRIMO UFFICIALE HOLZ APPARVE IN CIMA AL CASTELLO CHE DOMINAVA IL PONTE IN COMPAGNIA DELL'ABATE. SI FECE UN GRANDE SILENZIO..."

MOLTI AFFERMANO CHE UNA VOLTA ATTRAVERSATO L'IMMAGINARIO... SI PENETRA IN UN ALTRO UNIVERSO. IO VI ASSICURO CHE E' TOTALMENTE FALSO.

NOI RESTIAMO NELLO STESSO UNIVERSO, MA A UNA GRANDE DISTANZA DALLA TERRA E... MOLTO INDIETRO NEL TEMPO.

ORA CI TROVIAMO NELL'ANNO TRENTASEI DOPO CRISTO, NEL SISTEMA DI GAMMA SERPENTIS, VICINO AL PIANETA... OLYMPUS.

AH, AH, AH...! OLYMPUS! BUONA QUESTA! BRAVO, HOLZ! OLYMPUS!

"IL PRIMO UFFICIALE IGNORO' L'ABATE."

MOLTI SONO COLORO CHE AFFERMANO ANCHE CHE NELLA TRAVERSATA DELL'IMMAGINARIO IL VOSTRO CORPO SI E' SDOPPIATO. EBBENE... LA VERITA' E' CHE...

IN EFFETTI, DALL'ANNO STESSO DELLA NOSTRA PARTENZA UN'ASTRONAVE IDENTICA A QUESTA E CON UN EQUIPAGGIO SIMILE A QUELLO CHE FORMATE VOI... ORBITA ATTORNO ALLA LUNA.

SAI... HO SCOPERTO L'OBIETTIVO DELLA NOSTRA SPEDIZIONE. VERAMENTE... NON MI ASPETTAVO UNA COSA COSI' TANTO... DIABOLICA.

DURANTE TUTTO IL TEMPO CHE NOI SAREMO QUI, IL PENSIERO CHE NOI TRASMETTEREMO AI NOSTRI "DOPPI" ATTRAVERSO L'IMMAGINARIO CI NUTRIRA'. SE NON FOSSE COSI'...

...I NOSTRI CORPI SI DISSOLVEREBBERO E IN BREVE TEMPO SPARIREBBERO.

DI CHE SI TRATTA?

E' MEGLIO SE NON LO SAI. SWEETLADY DEVE AVER VENDUTO LA SUA ANIMA AL DIAVOLO E VUOLE TRASCINARCI ALL'INFERNO CON LUI.

"DAL PONTE SI ALZO' UN MORMORIO ALLARMATO. MA GLI ORDINI DEL SIGNOR HOLZ TAGLIARONO SUBITO CORTO. BISOGNAVA RIPRENDERE SUBITO IL LAVORO: LA MALPERTUIS COMINCIAVA LE MANOVRE DI ABBORDAGGIO SU OLYMPUS."

"VENNI DESTINATO ALLA PULIZIA DEI ROCCHETTI FRULLIFER E QUESTO MI PERMISE DI RITROVARE THORVALD. IL MIO COMPITO CONSISTEVA NELL'ASCIUGARE LE GOCCIOLINE CHE TRASUDAVANO DA ALCUNI CONTENITORI CHIAMATI "SINAPSI"."

TUTTO CIO' CHE SPERO E' CHE LA MALPERTUIS SI RIDUCA IN PEZZI PRIMA. VISTO IL SUO STATO DI DEPERIMENTO, NON CI SAREBBE DA STUPIRSI.

"NON EBBI FORTUNA PER IL TURNO DI LAVORO SEGUENTE: VENNI MANDATO A PULIRE IL QUADRATO UFFICIALI. IL COMPITO ERA SEMPLICE, MA ERA LI' CHE SI TROVAVA LA CABINA DI PROMETEOS..."

MONACO DELLA MALORA! ME NE FREGO DEI TUOI SOLDI! SE RIENTRIAMO SENZA CARICO A MALAPENA COPRIRO' LE SPESE!

IO VOLEVO UN VASCELLO VERO, E' UN MIRACOLO CHE LA MALPERTUIS NON SI SIA ANCORA DISINTEGRATA. SARA' MOLTO SE RIUSCIREMO A TORNARE INDIETRO...

TORNARE INDIETRO?! SE NON MI TROVI UN CARICO... TU NON RIENTRI! E NON DARE LA COLPA ALLA NAVE: SEI STATO TU A SBAGLIARE STRADA!

ANCHE SE TROVEREMO QUALCOSA... NON E' QUELLO CHE CERCHIAMO. CAPISCI BENE QUESTO: NOI SIAMO FINITI IN UN'EPOCA IN CUI NON CI CREDEVA PIU' NESSUNO.

"DICKSON IL SECONDO UFFICIALE VIDE CHE MI TROVAVO TROPPO VICINO ALLA CABINA DEL COMANDANTE E MI FECE SEGNO DI ALLONTANARMI. DOPO IL LAVORO MI CHIAMO' NELLA SUA CABINA."

COSA HAI SENTITO?

EH... MI E' SEMBRATO DI CAPIRE CHE CI SIAMO ALLONTANATI DALLA ROTTA PREVISTA. CHE SIAMO ARRIVATI IN UN POSTO CHE NON E' QUELLO...

HAI CAPITO BENE. MA "ALLONTANARSI DALLA ROTTA" NON SIGNIFICA DIRIGERSI VERSO UN LUOGO IMPREVISTO, MA...

...ANDARE A FINIRE IN UN TEMPO DIVERSO DA QUELLO IN CUI DESIDERAVAMO ARRIVARE.

E... CI SIAMO ALLONTANATI DI MOLTO?...

TEMO DI SI'. DOVEVAMO USCIRE SULLA TERRA IN UN PUNTO EQUIVALENTE A L'ANNO 36 DOPO CRISTO... E... SIAMO ARRIVATI ALL'ANNO... 1352.

NON RIESCO A CAPIRE...

OHHH... E' SEMPLICISSIMO: PROMETEOS E SWEETLADY PENSAVANO DI TROVARE SU OLYMPUS UN QUALCOSA CHE NELL'ANNO 36 ESISTEVA ANCORA, MA CHE NEL 1352... GIA' NON ESISTEVA PIU'. IL DIFFICILE E' SAPERE QUELLO CHE CERCAVANO ESATTAMENTE.

L'ARCIVESCOVO LOP FERNANDEZ DE LUNA AVEVA LA STESSA ETA' DI EYMERICH. L'ETA' ERA... LA SOLA COSA CHE AVEVANO IN COMUNE.

IL JUSTICIA VI CONSIDERA UN UOMO AMBIZIOSO ED ECCEZIONALMENTE DOTATO, PADRE NICOLAS. LUI MI SUGGERISCE DI SOSTENERE PER PRAGMATISMO LA VOSTRA NOMINA COME INQUISITORE GENERALE. E IO SEGUIRO' IL SUO CONSIGLIO.

GRAZIE, MONSIGNORE. SONO STATO INFORMATO DELLA VOSTRA INTERCESSIONE IN FAVORE DI UNA POVERA DONNA, UNA LEVATRICE...

GUARDATE, PADRE NICOLAS... DEI CROCEFISSI... DELLE IMMAGINI SACRE... DELLE CHIESE... TUTTO SEMBRA INDICARE CHE LA NOSTRA EPOCA E' VOTATA ALLA CONTEMPLAZIONE DI DIO...

MA NOI SAPPIAMO CHE: SOLO ALCUNE DONNE VANNO A MESSA... CHE LA MAGGIOR PARTE DEI MONACI SI DANNO AL LIBERTINAGGIO... CHE QUASI TUTTI I PRETI HANNO DELLE AMANTI... CHE LA GERARCHIA ECCLESIASTICA SI ALLEA ALLA NOBILTA'...

EBBENE, IN UNA TALE SITUAZIONE ...TUTTE LE MIE AZIONI NON SONO DETTATE DALLA CARITA', COME LO ESIGEREBBERO LE MIE FUNZIONI.

E' VERO: HO FATTO SOSPENDERE IL PROCESSO CONTRO LA LEVATRICE DI CORTE.

PERCHE' ME LO HA ORDINATO IL RE. SI', AVETE SENTITO BENE, PADRE NICOLAS: IL RE MI DA' DEGLI ORDINI.

DARO' PER ISCRITTO L'AVALLO PER LA VOSTRA NOMINA, MALGRADO IL DISPREZZO CHE PROVATE PER ME.

MONSIGNORE, IO...!

VOI, PADRE NICOLAS, SIETE DI QUELLI CHE CREDONO CHE SOLO LA CHIESA PUO' RIGENERARE GLI UOMINI...

...E GUIDARLI OLTRE QUEST'EPOCA DI FOLLIA.

VI RICORDO CHE, FINO AD OGGI, TUTTI QUELLI CHE PRETENDEVANO DI RINNOVARE GLI UOMINI... HANNO FINITO PER UCCIDERLI...

UCCIDERLI, PERCHE' NON SI CONFORMAVANO AL MODELLO. NON DUBITO CHE VOI DIVENTERETE UN GRANDE INQUISITORE, MA...

...RICORDATEVI CHE GLI UOMINI CAMBIANO LENTAMENTE.

GLI ANTICHI CULTI PAGANI, LE CREDENZE PRECEDENTI AL CRISTIANESIMO SOPRAVVIVONO OSTINATAMENTE! NON CREDIATE CHE TUTTO SI RISOLVA CON LA MORTE FISICA DEI LORO ADEPTI.

IO... NON SONO SICURO DI CAPIRE BENE LE VOSTRE PAROLE, MONSIGNORE...

STA SUCCEDENDO QUALCOSA DI STRANO IN QUESTA CITTA'. COME DICEVA OVIDIO, NUMEN INEST: "UN DIO ALEGGIA". SE NON CAPITE... NON E' GRAVE. PARTITE, ANDATE AD ADEMPIERE I VOSTRI OBBLIGHI. CHE DIO SIA CON VOI.

QUANDO USCI' DALL'ARCIVESCOVADO SI ABBATTE' SU EYMERICH TUTTA LA FATICA DELLA GIORNATA.

MA LA SUA TESTA ERA PIENA DI DOMANDE CHE CERCAVANO DELLE RISPOSTE. E PADRE ARNAU E BERJEVAL LO ASPETTAVANO ANCORA NELLA TAVERNA.

OGGI, PADRE ARNAU, MENTRE IL MOSTRO SI LIQUEFACEVA IN QUELLA CAMERA SINISTRA... AVETE DETTO NUMEN INEST E...

...QUALCHE ISTANTE FA L'ARCIVESCOVO HA PRONUNCIATO LA STESSA FRASE. COME E' POSSIBILE?...

SONO LE PAROLE DI UN POEMA DI OVIDIO, PRONUNCIATE DA RE PIETRO IN OCCASIONE DEI FUNERALI DI SUA FIGLIA, DURANTE LA GRANDE PESTE. IO E L'ARCIVESCOVO ERAVAMO LI'...

DON PEDRO CON QUESTA FRASE FACEVA ALLUSIONE ALLA MALEDIZIONE CHE SEMBRAVA INCOMBERE SULLA SUA FAMIGLIA. IO L'HO USATA OGGI PERCHE'...

VOI LAGGIU' AVETE SENTITO UNA PRESENZA INQUIETANTE... COME SE UNA DIVINITA' SCONOSCIUTA CI STESSE OSSERVANDO...

PADRE NICOLAS... DALLE VOSTRE PAROLE... CAPISCO CHE NON SONO STATO IL SOLO A SENTIRLA.

EYMERICH AVEVA BISOGNO DI RIPOSARE. ERA DIFFIDENTE A CAUSA DEGLI INTRIGHI CHE RISCHIAVANO DI SCATENARSI SULLA SUA NOMINA. QUELLA NOTTE DECISE DI NON RIENTRARE AL PALAZZO DELLA ALJAFERIA.

SI CONGEDO' DA PADRE ARNAU E DAL NOTAIO BERJAVEL. POI CHIESE ALLA OSTESSA DI AFFITTARGLI UNA CAMERA.

PER DI QUA, PADRE... SEGUITEMI...

...LA SCALA E' DI QUA... DOBBIAMO SALIRE FINO ALL'ULTIMO PIANO...

DATEMI PURE LA CANDELA... NON C'E' BISOGNO CHE MI ACCOMPAGNIATE...

LE MIE POVERE GAMBE VI SONO RICONOSCENTI. E' LA CAMERA DOVE C'E' LA TERRAZZA.

UN VERO NIDO DI PULCI!... SARA' MEGLIO CHE DORMA ALL'APERTO.

DEI PASSI?!... A QUEST'ORA?...

L'OSTESSA!

SE ESCE PER STRADA A QUEST'ORA... AVRA' UN MOTIVO PIU' FORTE DELLA PAURA DELLA RONDA...

L'INQUISITORE GENERALE VOLEVA E AVEVA BISOGNO DI DORMIRE... MA INNUMEREVOLI FILI, STACCATI, RECISI, GLI TORNAVANO IN MENTE E GLI IMPEDIVANO DI DORMIRE.

"NUMEN INEST..." "IL RE MI DA' DEGLI ORDINI..." "LE ANTICHE CREDENZE NON MUOIONO..."

IL CIELO! GUARDA IL CIELO!...

COME PUO' UNA MADRE MORTA DA QUATTRO ANNI CONTINUARE A DARE ALLA LUCE DEI NEONATI MOSTRUOSI? PERCHE' METTERE IN RELAZIONE QUESTE VOCI DI STREGONERIA E DI FENOMENI DEMONIACI CON LA FAMIGLIA REALE?

GLI STREGONI NEL PALAZZO DEL RE...

LE DONNE DEL LAGO... BRUCIALE, BRUCIALE PRIMA CHE SIA TROPPO TARDI!

E' VERO: HO FATTO SOSPENDERE UN PROCESSO CONTRO LA LEVATRICE DI CORTE... SO CHE MI DISPREZZATE.

QUANDO FINALMENTE SI ADDORMENTO', EYMERICH SOGNO' CHE STAVA TESSENDO TUTTI I FILI CHE AVEVA RACCOLTO NELLE ORE PRECEDENTI, COME SE SI TRATTASSE DI UN ENORME TAPPETO. NEL SOGNO, IL TAPPETO PRENDEVA LE FORME DI UNA VERITA' IMPRONUNZIABILE.

ALL'ALBA, QUANDO LO SVEGLIARONO LE CAMPANE, DI QUEL TAPPETO RESTAVANO IN LUI... SOLO DELLE VAGHE INTUIZIONI E DEI SOSPETTI CONFUSI.

E' STATO MAGNIFICO. ERAVAMO QUASI DUECENTO NEL BOSCO.

DUECENTO!...

E LEI?... E' COMPARSA?...

SI, UN PO' PIU' CHIARA DELL'ULTIMA VOLTA, ERA GRANDE COME UNA MONTAGNA E...

...LA SUA TUNICA RICOPRIVA TUTTA LA CITTA'. MA SIAMO ANCORA LONTANE DAL RISULTATO.

SAM TUAM. PSALM.

EXURG

SULLA STRADA PER LA ALJAFERIA, EYMERICH SI DISSE CHE PER LA FORTUNA DI ALCUNI E LA SFORTUNA DI ALTRI... A SARAGOZZA TUTTO NON ERA ALTRO CHE SOGNO.

"QUANDO CI CHIAMARONO SUL PONTE, ERANO PASSATE DIVERSE ORE DAL MIO DIALOGO CON DICKSON. PENSAI CHE STAVAMO PER COMINCIARE LO SBARCO SU OLYMPUS, MA..."

THORVALD!...

SI E' VERIFICATO UNO SPIACEVOLE INCIDENTE NEI ROCCHETTI FRULLIFER... MA NON DOVETE PREOCCUPARVI: IL VERO THORVALD E' SANO E SALVO A BORDO DELLA MALPERTUIS, IN ORBITA ATTORNO ALLA LUNA...

QUELLO CHE E' MORTO E' LA SUA PROIEZIONE CHE SVANIRA' TRA BREVE TERMINE. TUTTI NOI SIAMO DELLE PROIEZIONI.

E' VERO, MA SE L'IMPRONTA DI THORVALD E' RIMASTA IMPRESSA SUI ROCCHETTI... "L'ALTRO" THORVALD CONTINUERA' A MORIRE DENTRO... PER SEMPRE.

E' STATO VERAMENTE UN... INCIDENTE? SE THORVALD HA PARLATO CON ALTRI COME HA FATTO CON ME...

GUARDATE: QUESTO E' IL SEGNALE CHE...

...ANCHE ALL'ALTRO THORVALD STA REALMENTE SUCCEDENDO QUALCOSA!

"MENO DI UN'ORA DOPO COMINCIARONO LE OPERAZIONI DI SBARCO. IN CENTO FUMMO SCELTI PER METTERE PIEDE SU OLYMPUS."

TUTTE LE TUTE SONO DOTATE DI RADIO: SE INCONTRATE IL MINIMO PROBLEMA, INFORMATECI IMMEDIATAMENTE.

"CI DIVISERO IN DUE GRUPPI. PER FORTUNA, RIUSCII AD EVITARE LA NAVETTA CHE TRASPORTAVA PROMETEOS E SWEETLADY..."

"PRIMA DI PARTIRE IL COMANDANTE AVEVA MINACCIATO L'ABATE CON UN ARPIONE DICENDOGLI: "SE NON TROVIAMO NIENTE... TE LO PIANTERO' NEL CUORE"."

"I PILOTI AUTOMATICI FUNZIONARONO PERFETTAMENTE. LA DISCESA FU LENTA E SENZA INCIDENTI."

"PRIMA DI ATTERRARE EFFETTUAMMO UN PAIO DI GIRI ATTORNO A OLYMPUS."

"CI SENTIVAMO IMPACCIATI A CAUSA DELLE TUTE. NON ERA FACILE MUOVERSI E IL TEMPO NON CI ERA D'AIUTO."

SWEETLADY... SEI SICURO CHE SIAMO ATTERRATI SUL POSTO GIUSTO?...

CERTO CHE SI'! SENTO DELLE PRESENZE VIVE. VIVE! DOBBIAMO SOLO CERCARLE, COMANDANTE! DOBBIAMO SOLO CERCARLE...

SPIEGATE LA RETE E PIAZZATEVI TUTTO INTORNO IN MODO DA STIRARLA BENE.

E' UNA FOLLIA... NON VEDO COME RIUSCIREMO A FARE DUE PASSI DI SEGUITO... UF...!

MAGNIFICO! AVANTI, RAGAZZI MIEI! LA CACCIA COMINCIA!

"DOPO MOLTEPLICI TENTATIVI E CADUTE, RIUSCIMMO A DARE AL NOSTRO PASSO UNA CADENZA REGOLARE. AVANZAMMO COSI', ALLA CIECA, PER UN TEMPO INCALCOLABILE..."

"AVANZAMMO... AVANZAMMO... FINCHE' IL GRIDO DI DICKSON ESPLOSE NEI NOSTRI CASCHI."

HO VISTO QUALCOSA! LAGGIU'... DIETRO QUEL BANCO DI NEBBIA!

E' VERO! L'HO VISTO ANCH'IO! SVELTI POSATE LA RETE!

MA... COME FAREMO AD ARRIVARE LASSU'?

CI PENSO IO.

VEDRETE COME LO PESCHERO' ...

NO, IMBECILLE, NO!

L'HA PRESO! L'HO VISTO CADERE!

MA... E' UN BAMBINO!

SCOSTATEVI... LASCIATEMI VEDERE!

NON E' UN BAMBINO! CI SIAMO! CI SIAMO!

CI SIAMO!

ED E' PER TROVARE QUESTO CHE MI HAI PORTATO FIN QUI?!

SEI UN ANIMALE, PROMETEOS! UN IMBECILLE CHE NON CAPISCE NIENTE!

QUI CE N'E' SOLO UNO. MA... SE CE N'E' UNO... SIGNIFICA CHE CE NE SONO DEGLI ALTRI. CI CREDONO ANCORA! TI RENDI CONTO?... NEL 1352 CI CREDONO ANCORA!

ERANO PASSATI SOLO DUE GIORNI DA QUANDO EYMERICH SI ERA AUTOPROCLAMATO INQUISITORE GENERALE D'ARAGONA. DUE GIORNI DURANTE I QUALI NON AVEVA SMESSO DI PREOCCUPARSI... DARE ORDINI... AGIRE.

APRI, CARCERIERE... HO BISOGNO DI ENTRARE NELLA CELLA.

THERESA PRIETO...

SAI PERCHE' SEI QUI?

NO... NON LO SO.

HO SETE...

BERRAI A TEMPO DEBITO. PER IL MOMENTO, CONFESSERAI TUTTO.

CARCERIERE, FA' IN MODO CHE QUESTA MISERABILE SI LAVI E PORTALA NELLA SALA DELLE UDIENZE. MA CHE NON LE VENGA DATO NE' DA MANGIARE NE' DA BERE.

FATE ENTRARE LA PRIGIONIERA.

DI CHE E' ACCUSATA ESATTAMENTE?

DIREI DI...

... STREGONERIA. SI', METTI DI STREGONERIA.

TESTIMONE O IMPUTATA?

COLPEVOLE.

NON PENSATE CHE SAREBBE MEGLIO CHE QUELLA DONNA MANGI QUALCOSA?

NO, UN PRIGIONIERO INDEBOLITO E' UN PRIGIONIERO MALLEABILE. NON LASCIATEVI DOMINARE DALLA PIETA'.

NELLA CELLA VI HO FATTO UNA DOMANDA E VE LA FARO' DI NUOVO: SAPETE DI COSA VI SI ACCUSA?

NO, NON LO SO, MONSIGNORE.

CREDO CHE SI TRATTI DI UN ERRORE. SONO SOLO UNA POVERA OSTESSA.

ANCH'IO SONO CONVINTO CHE SI TRATTI DI UN ERRORE, E SE VI HO CONVOCATA, BRAVA DONNA, E'...

...PER PRESENTARVI LE SCUSE DEL TRIBUNALE.

VI HO CONFUSA CON UN'ALTRA DONNA. MA OGGI QUELLA BLASFEMA E' STATA ARRESTATA. VOI SIETE LIBERA.

OH... GRAZIE, SIGNORE!...

DEVO... DEVO LIBERARLA, MAGISTER?...

SI', SI'. TOGLIETELE LE CATENE.

GRAZIE... GRAZIE... SAPEVO CHE ERAVATE BUONO E CHE NON POTEVATE...

NON E' ME CHE DOVETE RINGRAZIARE. LA CHIESA SA ESSERE DURA CON I PECCATORI E CARITATEVOLE CON GLI INNOCENTI. SARETE RICOMPENSATA PER LE SOFFERENZE SUBITE.

LA LEGGE, BRAVA DONNA, ESIGE CHE UNA PERSONA DI FIDUCIA FIRMI IL VOSTRO ATTO DI LIBERAZIONE... QUALCUNO CHE FUNGA DA GARANTE. CONOSCETE QUALCUNO CHE POSSA FARLO?

TRA I MIEI CLIENTI CI SONO DELLE PERSONE IMPORTANTI, DEI COMMERCIANTI...

CI VORREBBE TROPPO TEMPO PER TROVARLI E... QUESTO RITARDEREBBE LA VOSTRA MESSA IN LIBERTA'. NON CONOSCETE NESSUNO IN QUESTO PALAZZO? O FORSE ALLA CORTE?...

OH SI', CONOSCO LE DAMIGELLE DELLA NOSTRA POVERA PRINCIPESSA MARIA E ANCHE ELISEN VALBUENA, L'OSTETRICA E...

...LA NUTRICE DEL PRINCIPE JOHAN... CONOSCO MOLTE DAMIGELLE.

L'OSTETRICA ANDRA' BENISSIMO. LA MANDEREMO A CERCARE AFFINCHE' VOI POSSIATE USCIRE AL PIU' PRESTO.

MA... NON SO SE IN QUESTO MOMENTO E' A CORTE.

NON SARA' FORSE AL MONASTERO DI PIEDRA, PER CASO?

IO... NON LO SO, FORSE...

QUANDO E' STATA L'ULTIMA VOLTA CHE HAI VISTO QUELLA DONNA? A CORTE?

E'... STATO TANTO TEMPO FA, A CORTE. IO SVOLGEVO DEI SERVIZI PER LE DAME...

COME OSTESSA?

NO, NO... AIUTAVO L'OSTETRICA... CONOSCO UN PO' DI MEDICINA, DI ERBE...

STAI CERCANDO DI INGANNARMI, THERESA... CREDI CHE LA NOTTE SCORSA NON TI ABBIA VISTA CORRERE VERSO IL BOSCO CON LE TUE AMICHE...

CREDI CHE NON SAPPIAMO NIENTE DEI BAMBINI CON DUE FACCE?... CREDI CHE NON SAPPIAMO CHE UNA DONNA MORTA DA QUATTRO ANNI PUO' ANCORA PARTORIRE?...

NO! CHI TE LO HA DETTO?!... CHI TE LO HA DETTO?!...

ELISEN VALBUENA DA IERI E' NELLE NOSTRE MANI. HA SOPPORTATO LE TORTURE ...FINCHE' HA POTUTO. ORA SAPPIAMO TUTTO, ANCHE QUELLO CHE TU IGNORI.

AH, AH, AH!... TU MENTI, PRETE!...

ELISEN NON DIREBBE MAI QUELLE COSE, A POCHI GIORNI DALLA FESTA DELLA VERGINE, E POI IL RE NON L'AVREBBE PERMESSO!

IL RE?! COSA INTENDI DIRE?...

AH, AH, AH... E DICI DI SAPERE TUTTO! IDIOTA... NON E' IL RE AL QUALE PENSI TU, NO! MA IL VERO RE!...

IL RE MASCHERATO! IL RE DEL LAGO, POVERO PRETE IGNORANTE!

OH, NOI SAPPIAMO CHI E' IL REX NEMORENSIS, SEI PERDUTA! CARA OSTESSA!

SII MALEDETTO!

IL DODICI OTTOBRE LA DEA RITORNERA', E ALLORA!...

NON CI SONO DEE CHE VALGONO! DIO E' UNICO, GIUSTO E VERO! E QUANTO A QUESTO RE... IO NON MI FIDEREI DI LUI: ARICCIA SI TROVA DAVVERO MOLTO LONTANO.

LONTANO... TU DICI LONTANO?... E' QUI VICINO, PRETE, E TU NON SAPRAI MAI DOVE!

PAZZA!

COSA HAI FATTO?! PAZZA!...

PORTATELA VIA, E PORTATE VIA ANCHE QUESTA.

NICOLAS EYMERICH NON TARDO' A RIMETTERSI DOPO QUELLO CHE ERA SUCCESSO NELLA SALA DELLE UDIENZE CON THERESA PRIETO. PER CONTRO, EBBE QUALCHE DIFFICOLTA' A DOMINARE L'IRRITAZIONE PROVOCATAGLI DA PADRE ARNAU, L'INFIRMARIUS, CHE VOLEVA USURPARGLI LA CONDUZIONE DELL'INTERROGATORIO.

MI DOVETE UNA SPIEGAZIONE,. COS'E' QUESTA STORIA DI ARICCIA, DEL RE DEL LAGO E DELLA DEA CHE ARRIVERA' PRESTO?...

AH... VORREI SAPERLO ANCH'IO!...

LA VOSTRA DOMANDA DELL'ALTRO GIORNO MI HA SPINTO A... RILEGGERE IL POEMA DI OVIDIO "I FASTI", NEL QUALE APPARE LA FRASE... NUMEN INEST...

NON VEDO LA RELAZIONE CON...

QUESTO TESTO "I FASTI"... PARLA DELLE FESTE ROMANE. NUMEN INEST APPARE IN UN FRAMMENTO CHE PARLA DELLE CELEBRAZIONI IN ONORE DI DIANA...

DEA DELLA FECONDITA', DELLA NATURA E DELLA CACCIA. AD ARICCIA, IN ITALIA, ESISTEVA UN TEMPIO CONSACRATO A DIANA, VICINO AL LAGO DI NEMI.

"QUESTO LAGO VENIVA CHIAMATO ANCHE SPECULUM DIANAE. IL TEMPIO ERA CUSTODITO DA UN RE, IL REX NEMORENSIS. COLUI CHE RIUSCI' A SCONFIGGERLA... PRENDENDO IL SUO POSTO."

E COME HA FATTO A VENIRVI IN MENTE CHE QUELLA DONNA FACEVA ALLUSIONE A QUESTA STORIA?

IL CASO... L'INTUIZIONE... QUANDO HA PARLATO DI UN "RE DEL LAGO"... MI SONO RICORDATO DI QUELLO CHE AVEVO LETTO SU OVIDIO E...

ANCHE IO HO DELLE COSE DA RACCONTARVI, PADRE ARNAU. TRA I TESTI CHE MI HA LASCIATO PADRE AGUSTIN...

...HO TROVATO UN CANON EPISCOPI, UN'ISTRUZIONE DATA AI VESCOVI NEL CONCILIO DI ANCIRA. VE NE LEGGERO' UN ESTRATTO.

"ALCUNE FEMMINE CORROTTE, CHE SI SONO DATE A SATANA, LA NOTTE CREDONO DI SEGUIRE DIANA, DIVINITA' DEI PAGANI E DI UNA INNUMEREVOLE QUANTITA' DI DONNE..."

"...ESSE CAVALCANO DEGLI ESSERI STRANI E ATTRAVERSANO IMMENSI SPAZI NELLA SILENZIOSA PROFONDITA' DELLA NOTTE. CREDONO E PROCLAMANO DI OBBEDIRE AGLI ORDINI DI DIANA, LA LORO SIGNORA."

NUMEROSE SONO COLORO CHE SI SONO LASCIATE TRASCINARE DALLA PERDIZIONE DELLE LORO ANIME E VIVONO CONVINTE, COME GLI ANTICHI PAGANI, CHE ESISTONO ALTRE DIVINITA' OLTRE L'UNICO E VERO DIO.

ORA SAPPIAMO CHI ABBIAMO DI FRONTE. THERESA, ELISEN E... CHISSA' QUANTE ALTRE... PRATICANO L'ANTICO CULTO DI DIANA, DEA DELLA FECONDITA'.

E DANNO ALLA LUCE NEONATI CON DUE VOLTI.

PER IL MOMENTO NON SAPPIAMO NIENTE. NON SAPPIAMO NEANCHE CHI E' IL REX NEMORENSIS, NE' FINO A CHE PUNTO LA CASA REALE E' IMMISCHIATA.

PER CONTRO, PADRE ARNAU, SAPPIAMO CHE IN UN'ALTRA ALA DI QUESTO EDIFICIO CI SONO DELLE SIGNORE DI ALTO RANGO, DELLE GOVERNANTI E DELLE SCHIAVE CHE SI DANNO IMPUNEMENTE AL PAGANESIMO.

CHE PENSATE DI FARE?

COMBATTERO' QUESTI ORRORI A QUALSIASI COSTO E CON TUTTI I MEZZI. DISPERDERO' QUESTA SETTA E SOFFOCHERO' IL SUO CULTO CON IL FUMO DEL ROGO.

LA PERVERSIONE DI QUESTA CITTA' E' TALE CHE... IO STESSO HO VISTO DISEGNARSI NEL CIELO IL PROFILO DI SATANA...

SENZA DUBBIO VOLEVATE DIRE... DI DIANA.

DI SATANA! DIANA NON E' MAI ESISTITA! E' IL NOME CHE DANNO QUESTE SCIAGURATE AL DEMONE CHE CERCANO D'INVOCARE!

LA PRIMA COSA CHE DOBBIAMO FARE E' CATTURARE ELISEN VALBUENA.

POSSO CHIEDERVI COME?

ANCORA NON LO SO, MA TROVERO' UN MODO. VOGLIO ANDARE A PIEDRA.

FINE DELLA PRIMA PARTE

...flagellatie iracundie que
pro peccatis nostris meremur a
verte p d.

...ate dne parce populo tu
...ut dignis flagellatio
...castigatus in tua mise
...tione respiret p d.

...ea ieiunia qs dne
...nigno favore prosequere ut
...servantiam quam corporaliter
...ibemus mentibus etiam sincere
...exercere valeamus p d.

...divina nos ds
...salutaris nri ut que col
...a nobis honorabiliter tereri
...devotis mentibus asse
...cadpe

...nite celebritatis let-
tes. qs dne ut quadrage
lib; ieiunus inherentes
nis eius affectib; gaudere
R. Dicet dno. Ipse liberabit
Ipse liberabit me. Sca
Scapulis s. Scuto circ
bit te. Sup aspide et basilis
ortamur vos
ne in vacuum gratiam dei
capiatis. ait enim tempore
accepto exaudivi te. et in
salutis adiuvi te. ecce nunc
tempus acceptabile. ecce
dies salutis. Dne refugiu
sequi ecclesiam
tiam annua quadra
nali observatione percipi
presta familie tue ut quod
obtinere abstinendo nititur
bonis operib; exequatur.
ipse
...es ineas...

...virginis ple
...Diffusa e
...

...etiam tua
et celestib; n
s et clementer
. dne pane celesti
nutriamur eterni
a qs omnipotens ds
ut qui beatorum m
diam et epimachi
annua colimus apud te in
vis adiuvemur p
dne beatorum mrm tuor

...sto magna hirac
...mo. Dum ... filius in
...miliis ... in latium
...mum ... quantum
... [illegible]
spons...
de ...

...dia nunc possides
...mps
...pius g
...nificat - katerine v.
Angelis diceri iussisti: concede quos eius obtentu nos ad arcem virtutum provehi ubi visionis tue claritatem mereamur intueri.

"Eymerich era stato testimone di orrori di ogni tipo,
ma ciò che vide in quel momento lo lasciò interdetto."

Nel 1352, appena nominato Inquisitore Generale del Regno di Aragona,
Padre Nicolas Eymerich deve far fronte a fenomeni incredibili:
misteriose apparizioni nel cielo e neonati così mostruosi
da doverne nascondere l'esistenza...
Armato della sua fede e di una intelligenza eccezionale,
l'uomo di Dio si lancia in un'inchiesta complessa, oscura e pericolosa,
le cui stupefacenti ramificazioni si estendono ben al di là della sua epoca e della nostra.
Creato dallo scrittore Valerio Evangelisti, Nicolas Eymerich è diventato
in pochi anni uno dei personaggi più amati dai lettori di tutta Europa.
"La Dea" è il primo dei due volumi in cui è stato adattato
il romanzo d'esordio della serie, "Nicolas Eymerich, Inquisitore".

ISBN 88-87658-54-4
9 788887 658545 >

Euro 14,00

JORGE ZENTNER

DAVID SALA

TRATTO DAL ROMANZO DI
VALERIO EVANGELISTI

Nicolas Eymerich
Inquisitore

LA DEA
VOLUME 2 DI 2

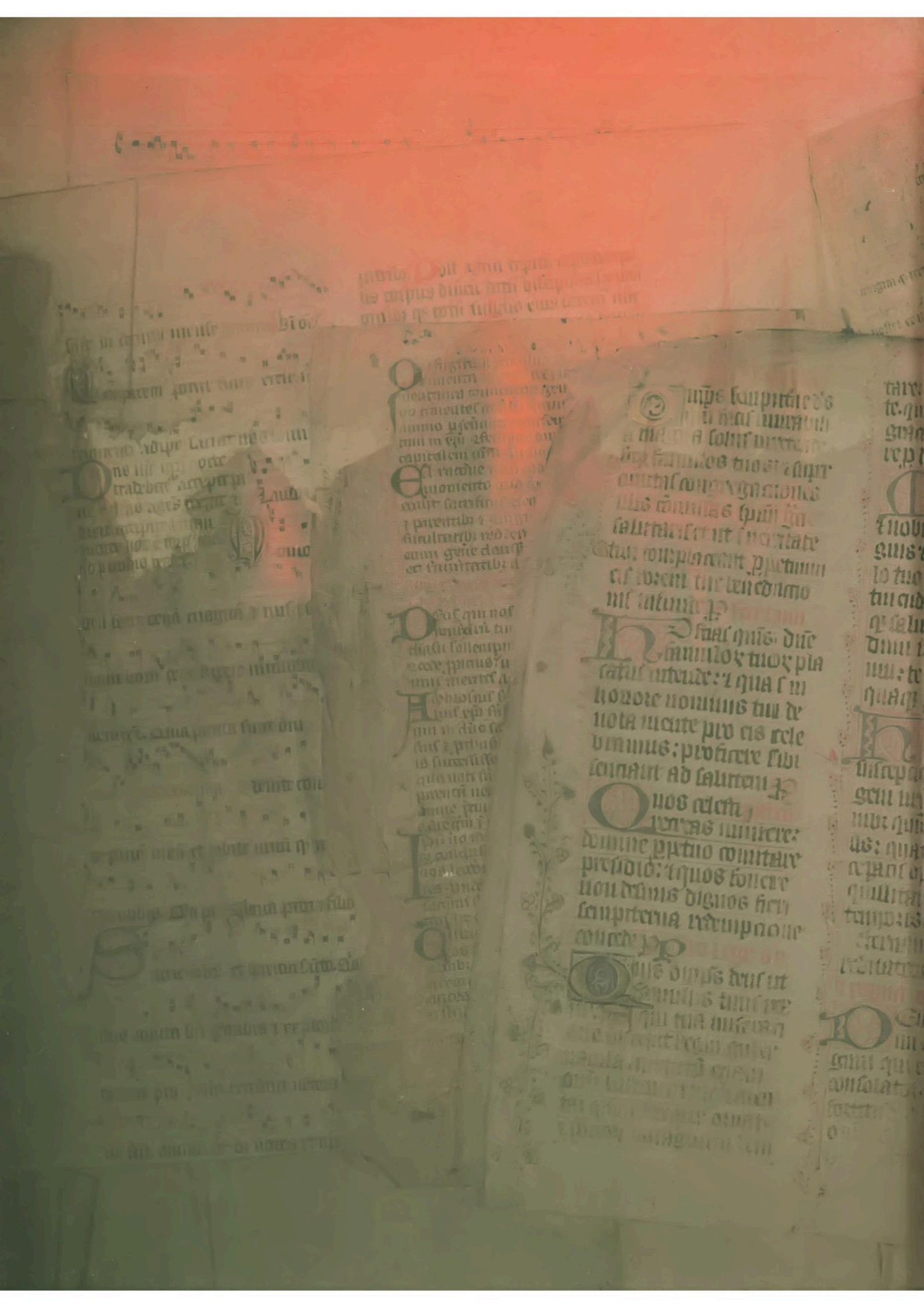

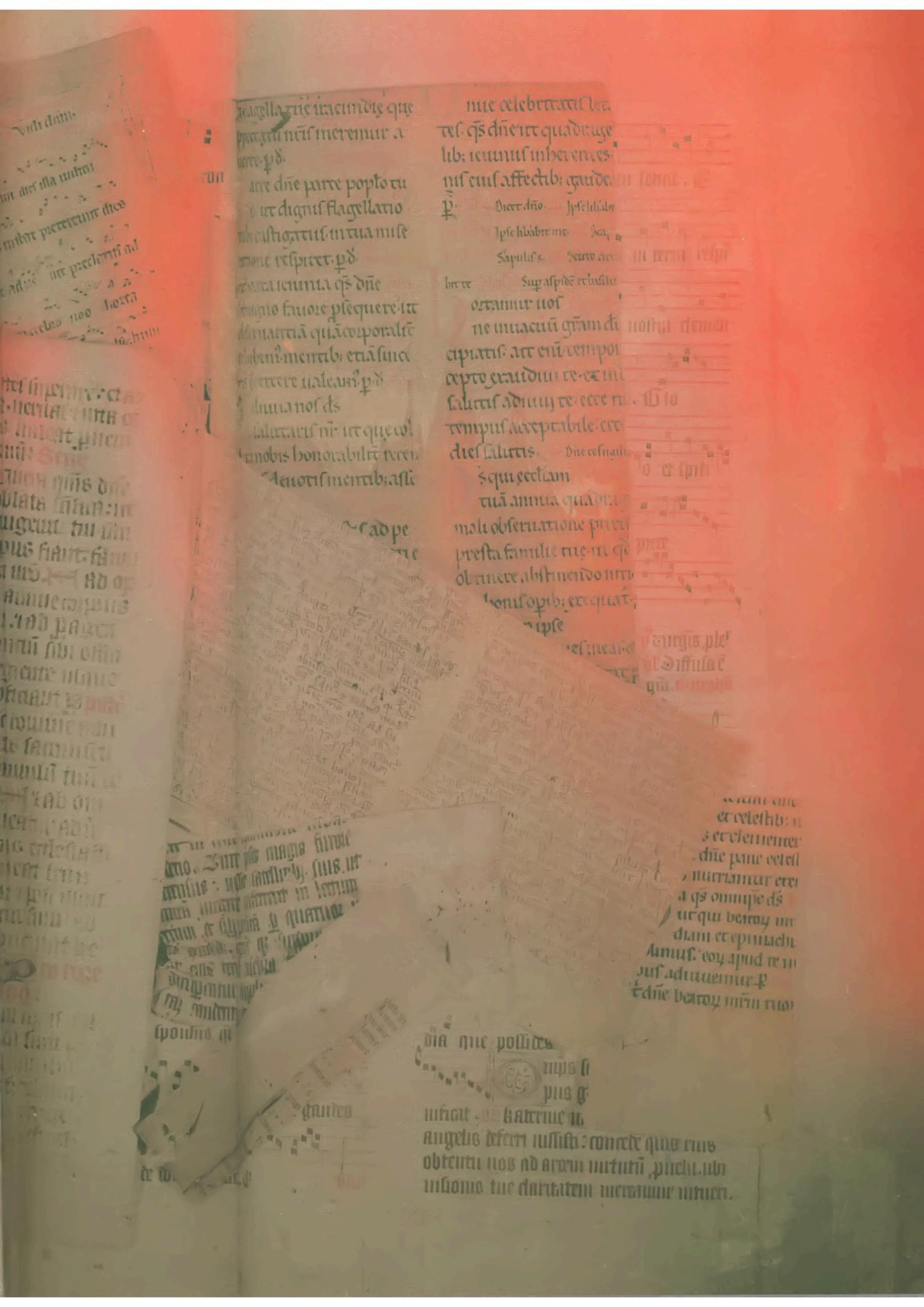

LA DEA

VOLUME 2 DI 2

Nicolas Eymerich Inquisitore

SCENEGGIATURA
JORGE ZENTNER

DISEGNI
DAVID SALA

TRATTO DAL ROMANZO DI
VALERIO EVANGELISTI

VALERIO EVANGELISTI

Valerio Evangelisti ha dedicato alla figura di Nicolas Eymerich ben sette romanzi, tutti editi da Mondadori, un romanzo a fumetti ("La furia di Eymerich", dis. di F. Mattioli, Mondadori), un radiodramma e diversi progetti cinematografici.
Parallelamente sta portando avanti anche un'altra serie di romanzi ambientati nell'universo narrativo di Eymerich. Di questa serie sono usciti una raccolta di racconti ("Metallo Urlante", Einaudi) e due romanzi ("Black Flag", Einaudi, e "Antracite", Mondadori). Ha anche scritto "Magus", romanzo in tre parti dedicato alla figura di Nostradamus (Mondadori), e la raccolta di articoli "Alla periferia di Alphaville" (Ancora del Mediterraneo). Ha curato e partecipato a diverse antologie di racconti, dirige la rivista di politica e letteratura fantastica "Carmilla" e il relativo sito on line (www.carmillaonline.com). Collabora anche a Le Monde Diplomatique.

JORGE ZENTNER

Jorge Zentner è uno dei maggiori autori di fumetti. Ha scritto, fra le altre cose, "Dieter Lumpen" (dis. di Pellejero, Rizzoli-Milano Libri), "Caboto" (dis. di Mattotti, Hazard Edizioni), "Replay" (dis. di Sala, Kappa). Il suo ultimo libro, realizzato con Lorenzo Mattotti, si intitola "Il Rumore della brina" ed è uscito presso Einaudi.

DAVID SALA

David Sala è un giovane disegnatore spagnolo che si è fatto notare per l'eccezionale lavoro svolto nella trilogia noir "Replay", scritta da Zentner ed edita in Francia da Casterman e in Italia da Kappa Edizioni.

"La Dea" è una pubblicazione delle
Edizioni BD - via F. Cesari, 26 - 42019 Scandiano (RE) - Tel. 0522/857040
Sito internet: www.edizionibd.it - e-mail: info@edizionibd.it
Direzione editoriale e supervisione: Andrea Rivi e Sergio Rossi - Segretaria di redazione: Elisabetta Simonelli
Traduzione e adattamento dell'edizione italiana: Sergio Rossi e Laura Ridoni
Lettering e grafica dell'edizione italiana: Alessandro Gucciardo
Titolo originale dell'opera è "La Déesse".
"La Dea" è © 2004 di Guy Delcourt Productions - Evangelisti - Zentner - Sala e
© 2004 per la versione italiana di Edizioni BD.
Stampato in Italia nell' ottobre 2004 a cura di Tipografia Petruzzi.
ISBN: 88-87658-81-1

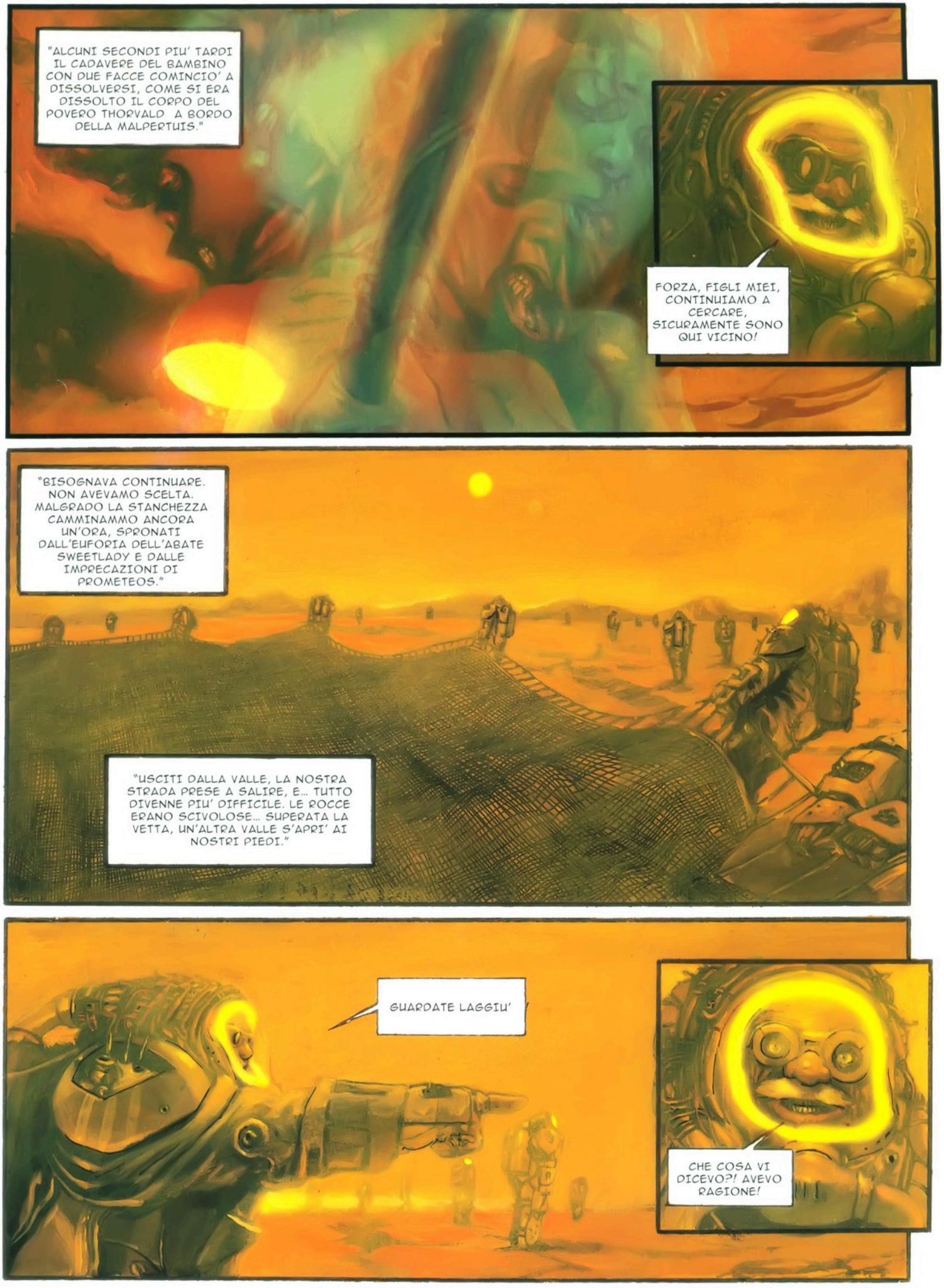
"ALCUNI SECONDI PIU' TARDI IL CADAVERE DEL BAMBINO CON DUE FACCE COMINCIO' A DISSOLVERSI, COME SI ERA DISSOLTO IL CORPO DEL POVERO THORVALD A BORDO DELLA MALPERTUIS."
FORZA, FIGLI MIEI, CONTINUIAMO A CERCARE, SICURAMENTE SONO QUI VICINO!
"BISOGNAVA CONTINUARE. NON AVEVAMO SCELTA. MALGRADO LA STANCHEZZA CAMMINAMMO ANCORA UN'ORA, SPRONATI DALL'EUFORIA DELL'ABATE SWEETLADY E DALLE IMPRECAZIONI DI PROMETEOS."
"USCITI DALLA VALLE, LA NOSTRA STRADA PRESE A SALIRE, E... TUTTO DIVENNE PIU' DIFFICILE. LE ROCCE ERANO SCIVOLOSE... SUPERATA LA VETTA, UN'ALTRA VALLE S'APRI' AI NOSTRI PIEDI."
GUARDATE LAGGIU'
CHE COSA VI DICEVO?! AVEVO RAGIONE!

CHE DIAVOLO SARANNO QUEI BUCHI?
LE LORO TOMBE, SENZA DUBBIO... QUANDO E' VENUTO IL LORO MOMENTO SI SONO APPOGGIATI LI' E SONO MORTI PIANO PIANO.
MORTI...? COSA VUOI DIRE, FRATE? TU NON MI AVEVI PARLATO DI MORTI!
MA NO... NON SONO TUTTI MORTI. HAI VISTO QUELLO DI PRIMA... BASTA SOLO CERCARE.
MA... SI PUO' SAPERE COSA STIAMO CERCANDO?!
I NOSTRI ANTICHI PADRONI, FIGLIO MIO. NON L'HAI ANCORA CAPITO? LI CERCHIAMO. PER RENDERLI NOSTRI SCHIAVI, COME NOI SIAMO STATI LORO SCHIAVI PER SECOLI.
AH, AH, AH...! NOSTRI SCHIAVI...! AH, AH, AH!

NICOLAS EYMERICH NON AVEVA ALCUN DUBBIO: IL BAMBINO A DUE FACCE E LE IMMAGINI STRAORDINARIE CHE APPARIVANO NEL CIELO DI SARAGOZZA ERANO SECONDO LUI DEI FENOMENI LEGATI FRA LORO.
SAPEVA CHE SE VOLEVA CHIARIRE TALI MISTERI DOVEVA METTERE LE MANI SU ELISEN VALBUENA, LA LEVATRICE DI CORTE RITIRATA NEL MONASTERO DI PIEDRA.
MALGRADO I TENTATIVI DI DISSUASIONE DEL SUO ASSISTENTE, L'INFIRMARIUS ARNAU, EYMERICH SI PREPARO' PRIMA DELL'ALBA IN GRAN SEGRETO PER PARTIRE ALLA VOLTA DEL MONASTERO.
MA, MAGISTER, NON E' DEGNO DELLA VOSTRA FUNZIONE...
...NON SI E' MAI SENTITO DIRE CHE UN INQUISITORE GENERALE...
E IO SPERO, PADRE ARNAU, CHE QUESTA SIA L'ULTIMA VOLTA. SE QUALCUNO CHIEDE DI ME, DITEGLI CHE SONO PARTITO PER CARCASSONNE E CHE NON SAPETE QUANDO SARO' DI RITORNO.
A META' MATTINATA, EYMERICH, STANCO E CON LO STOMACO VUOTO, FERMO' IL CAVALLO IN UNA ALQUERIA DOVE CHIESE PANE E ACQUA A UN VECCHIO CONTADINO.

IL VECCHIO ASCOLTO' IL NUOVO ARRIVATO SENZA DIRE UNA PAROLA E FECE UN SEGNO CON LA MANO A UN RAGAZZO ARABO CHE ERA AL SUO SERVIZIO.
IL RAGAZZO SEMBRO' CAPIRE L'ORDINE, POICHE' ENTRO' NELLA CASA E NON TARDO' A USCIRNE CON UNA BROCCA D'ACQUA E UN PACCHETTO.
GRAZIE, PICCOLO...
IL MONASTERO DI PIEDRA E' ANCORA LONTANO?
GENTILI, MA POCO LOQUACI QUESTI ARAGONESI...
L'INQUISITORE FECE BERE IL SUO CAVALLO, RINGRAZIO' E CON UN TROTTO LENTO RIGUADAGNO' IL CAMMINO NELLA DIREZIONE INDICATAGLI DAL VECCHIO.
AVEVA FAME: QUANDO L'ALQUERIA SCOMPARVE ALLE SUE SPALLE, APRI' IL PACCHETTO CHE GLI AVEVA DATO IL RAGAZZO.
OH!

MENZOGNE, FINZIONI! QUESTE COSE SONO FATTE DI UNA SOSTANZA UNICA, MODELLATE CON IL SOLO SCOPO DI INGANNARE!

UNA COSA E' CERTA, HO UN BEL DA FARE A VIAGGIARE IN INCOGNITO, LE FORZE DEL MALE SANNO CHE MI STO DIRIGENDO VERSO IL MONASTERO DI PIEDRA.

STUPITO E NAUSEATO DA QUELLO CHE GLI ERA APPENA ACCADUTO, EYMERICH NON AVEVA PIU' FAME. CONTINUO' IL SUO VIAGGIO E ALLA FINE DELLA GIORNATA ARRIVO' A PIEDRA, IL MONASTERO TENUTO DALL'ORDINE DEI CISTERCENSI.

PRIMA DI VARCARE LA GRANDE PORTA SI FERMO' A OSSERVARE IL PAESAGGIO. IL RUMORE DI UNA CASCATA CHE DOVEVA GETTARSI IN UN LAGO GIUNGEVA FINO A LUI. LA REGIONE, VERDE E RICCA...

... ERA COME UN'OASI CIRCONDATA DALL'ARIDO E DURO TERRITORIO ARAGONESE. EYMERICH SCESE DA CAVALLO E SI DIRESSE VERSO IL MONACO CHE ACCOGLIEVA GLI STRANIERI.

CHE DIO SIA CON VOI, FRATELLO. SONO IN VIAGGIO VERSO LA CASTIGLIA. PERMETTETEMI DI CHIEDERE OSPITALITA' PER ME E PER IL MIO CAVALLO.

A PIEDRA NON SI RIFIUTA MAI A NESSUNO NE' UN LETTO NE' UN PASTO. MA RICORDATEVI CHE OLTREPASSANDO QUESTA PORTA DIVERRETE UN PENITENTE E DOVRETE SEGUIRE GLI OBBLIGHI DELLA NOSTRA REGOLA.

EYMERICH SEGUI' IL MONACO ATTRAVERSO L'AMPIA CORTE CHE ACCOGLIEVA LE SCUDERIE.

NON PREOCCUPATEVI: QUESTE PERSONE SONO I NOSTRI POVERI, VIVONO NEL NOSTRO OSPIZIO. I VISITATORI A CAVALLO, COME VOI, SONO OSPITI PERSONALI DELL'ABATE E...

...PER VOI, E' PREVISTA UN'ALTRA SISTEMAZIONE.

L'ALLOGGIO RISERVATO AI CAVALIERI SI TROVAVA VICINO A UN'ALTRA CORTE DALLE AIUOLE NOTEVOLMENTE CURATE, TUTTAVIA...
...COME ERA SUA ABITUDINE, LA PRIMA COSA CHE FECE NICOLAS EYMERICH FU CONTROLLARE IL LETTO CHE GLI ERA STATO ASSEGNATO...
...ED ELIMINARE TUTTE LE PULCI CHE RIUSCI' A TROVARE. ERA IMPEGNATO IN QUEL COMPITO QUANDO UN GIOVANE SI RIVOLSE A LUI.

VEDO CHE LEI E' UN NUOVO OSPITE, SIGNORE, E IGNORA LE ABITUDINI DI PIEDRA... VENGA CON ME PER FAVORE...

IL PASTO STA PER ESSERE SERVITO, IL MIO SIGNORE E' GIA' A TAVOLA E, SE TARDIAMO TROPPO, RISCHIAMO DI PERDERE I BOCCONI MIGLIORI.

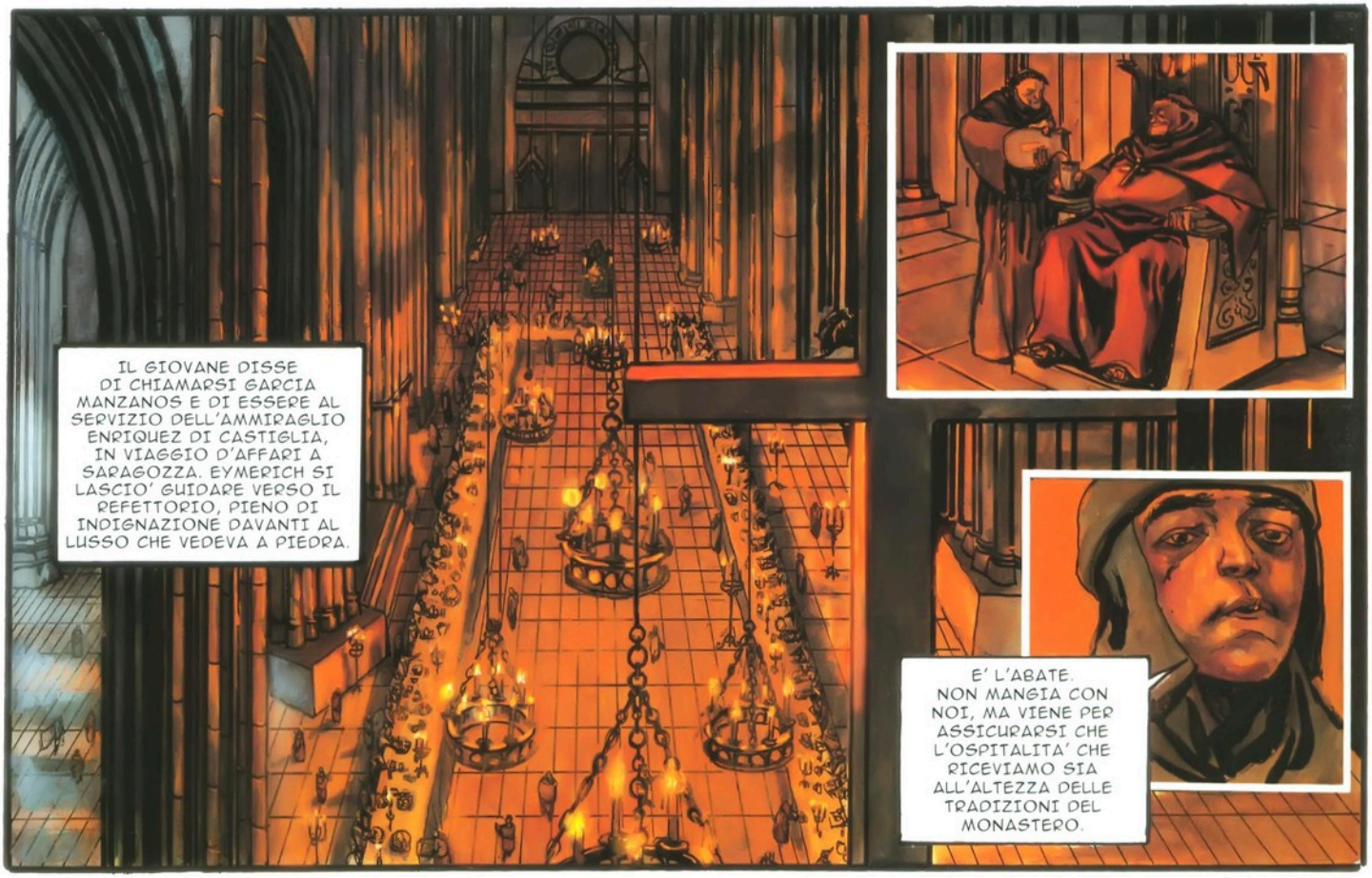
IL GIOVANE DISSE DI CHIAMARSI GARCIA MANZANOS E DI ESSERE AL SERVIZIO DELL'AMMIRAGLIO ENRIQUEZ DI CASTIGLIA, IN VIAGGIO D'AFFARI A SARAGOZZA. EYMERICH SI LASCIO' GUIDARE VERSO IL REFETTORIO, PIENO DI INDIGNAZIONE DAVANTI AL LUSSO CHE VEDEVA A PIEDRA.
E' L'ABATE. NON MANGIA CON NOI, MA VIENE PER ASSICURARSI CHE L'OSPITALITA' CHE RICEVIAMO SIA ALL'ALTEZZA DELLE TRADIZIONI DEL MONASTERO.

QUI LA RICCHEZZA E' VISIBILE IN OGNI DETTAGLIO. DOPO AVER PERDUTO SUA MOGLIE, SUA FIGLIA E SUA NIPOTE, IL VOSTRO RE PIETRO...
...HA RICOPERTO L'ABATE DI DONI. E' PER QUESTO CHE QUI CI SONO TANTI VIAGGIATORI. I MONACI CI TRATTANO COME PRINCIPI.
PECCATO CHE PIEDRA SIA COSI' DISTANTE DALLE VIE PRINCIPALI. IL MIO SIGNORE, L'AMMIRAGLIO, DICE CHE...
MA...!
CHI E' QUELLO CON IL CAPPUCCIO?
E' PADRE OT, IL GUARDIANO DEI BOSCHI. LA PESTE LO HA SFIGURATO. DA QUELLO CHE SI DICE, E' QUALCUNO MOLTO...

ALLA FINE DEL PASTO EYMERICH VOLLE USCIRE A CAMMINARE, MA LE PORTE DEL MONASTERO ERANO CHIUSE. ERA LA REGOLA: DOPO IL ROSARIO, SI SPEGNEVANO LE TORCE. LA GRANDE SALA PIOMBO' NEL SILENZIO.

MA L'ANIMO DELL'INQUISITORE NON TROVAVA PACE NE' RIPOSO. LA SOMMA D'INFORMAZIONI RACCOLTE DURANTE LA GIORNATA ERA CONSIDEREVOLE ED EYMERICH AVEVA BISOGNO DI ORDINARLE, STUDIARLE PER RICAVARNE QUALCOSA DI UTILE PER LA SUA INDAGINE.

PADRE OT DIRIGE I GIARDINIERI. SONO LORO CHE SI OCCUPANO DEL PARCO E DEL LAGO MIROIR CHE NASCE AI PIEDI DELLA CASCATA CHIAMATA COLA DE CAVALL.

PADRE OT E' UN TIPO STRANO. SI DICE CHE ABBIA IL POTERE DI CAMBIARE A SUO PIACERE DI STATURA. BEH... DELLE SUPERSTIZIONI.

LA PRIMA VOLTA CHE SONO VENUTO A PIEDRA, DUE ANNI FA, HO VISTO CHE PADRE OT AVEVA GLI OCCHI NERI E... ORA SONO AZZURRI. E' QUESTA NON E' SUPERSTIZIONE!

PADRE OT... POTREBBE ESSERE LUI IL REX NEMORENSIS DI CUI PARLAVA PADRE ARNAU? NO, IMPOSSIBILE...

LA CHIAVE DEL MISTERO E' QUELLA DONNA, ELISEN... LA CHIAVE STA PRESSO LE DONNE DI ARICCIA...

CI SONO DONNE NEL MONASTERO...?

NO, NO... SOLTANTO QUELLE CHE SONO DI PASSAGGIO. LE DONNE DELLA SERVITU' CHE DURANTE IL GIORNO SI OCCUPANO DEL NOSTRO DORMITORIO TORNANO A DORMIRE NEL LORO VILLAGGIO.

SI', VENGONO TUTTE DA ARIZA... UN BORGO VICINO AL CASTELLO DEI SIGNORI DI CETINA.

ARIZA... ARICCIA! IL LAGO MIROIR! IL LAGO DI NEMI ERA CHIAMATO SPECULUM DIANAE... LO SPECCHIO DI DIANA!

EYMERICH ERA SICURO DI ESSERE SULLA STRADA GIUSTA. SAPEVA ANCORA TROPPO POCO SULL'IDENTITA' E SULLE INTENZIONI DEL NEMICO, MA PENSAVA DI AVERNE SCOPERTO LA TANA E VOLEVA SAPERNE DI PIU'.

L'INQUISITORE EBBE L'IMPRESSIONE DI SENTIRE IL CANTO DI UN CORO ARMONIOSO E ACUTO, FORMATO DA CENTINAIA DI VOCI FEMMINILI.
VEDO CHE NEMMENO VOI AVETE SONNO...
OH...! IO... HO VISTO... MI E' SEMBRATO DI VEDERE UNA LUCE...!
C'E' TUTTE LE SERE. SONO LE DONNE DI QUESTA VALLE CHE PREPARANO LA FESTA DELLA VERGINE DEL PILAR.
AVETE ASSISTITO A QUESTE PROVE?
NO, E'... PROIBITO USCIRE DAL MONASTERO DURANTE LA NOTTE. LE HO VISTE DA QUI, COME VOI...
...SOFFRO D'INSONNIA. NON SO DI COSA SI TRATTI ESATTAMENTE, MA DEVE ESSERE UNO SPETTACOLO BELLISSIMO, PIENO DI LUMI E DI TRUCCHI PRODIGIOSI.

IMPAZIENTE DI PROSEGUIRE LE SUE RICERCHE SULLE COLLINE ADIACENTI E ATTORNO AL LAGO, EYMERICH RECUPERO' IL SUO CAVALLO E L'INDOMANI MATTINA LASCIO' MOLTO PRESTO IL MONASTERO.
ALT! QUESTA STRADA CONDUCE AL LAGO MIROIR. AVETE UN PERMESSO CHE PORTA IL SIGILLO DEL PADRE RESPONSABILE DEI BOSCHI?
NO, NON CE L'HO.
ALLORA, SIGNORE, DOVETE TORNARE INDIETRO.
NESSUNO HA IL DIRITTO DI AVVICINARSI AL LAGO. TRA QUALCHE GIORNO SI CELEBRA LA PROCESSIONE DELLA VERGINE. CI SONO ORI E TAPPETI PREZIOSI DAPPERTUTTO...
CAPISCO... E SAPETE COME SI ARRIVA AD ARIZA?
SI', CERTO: DOVETE SCENDERE LA COLLINA E GIRARE A OVEST AL PRIMO BIVIO.
"CI VOLLE ANCORA UNA LUNGA E PENOSA MARCIA PER RAGGIUNGERE LE GIGANTESCHE NICCHIE."
GUARDATE...! LA'...!
UNO DI LORO SI STA AVVICINANDO... E' UNO DI LORO...

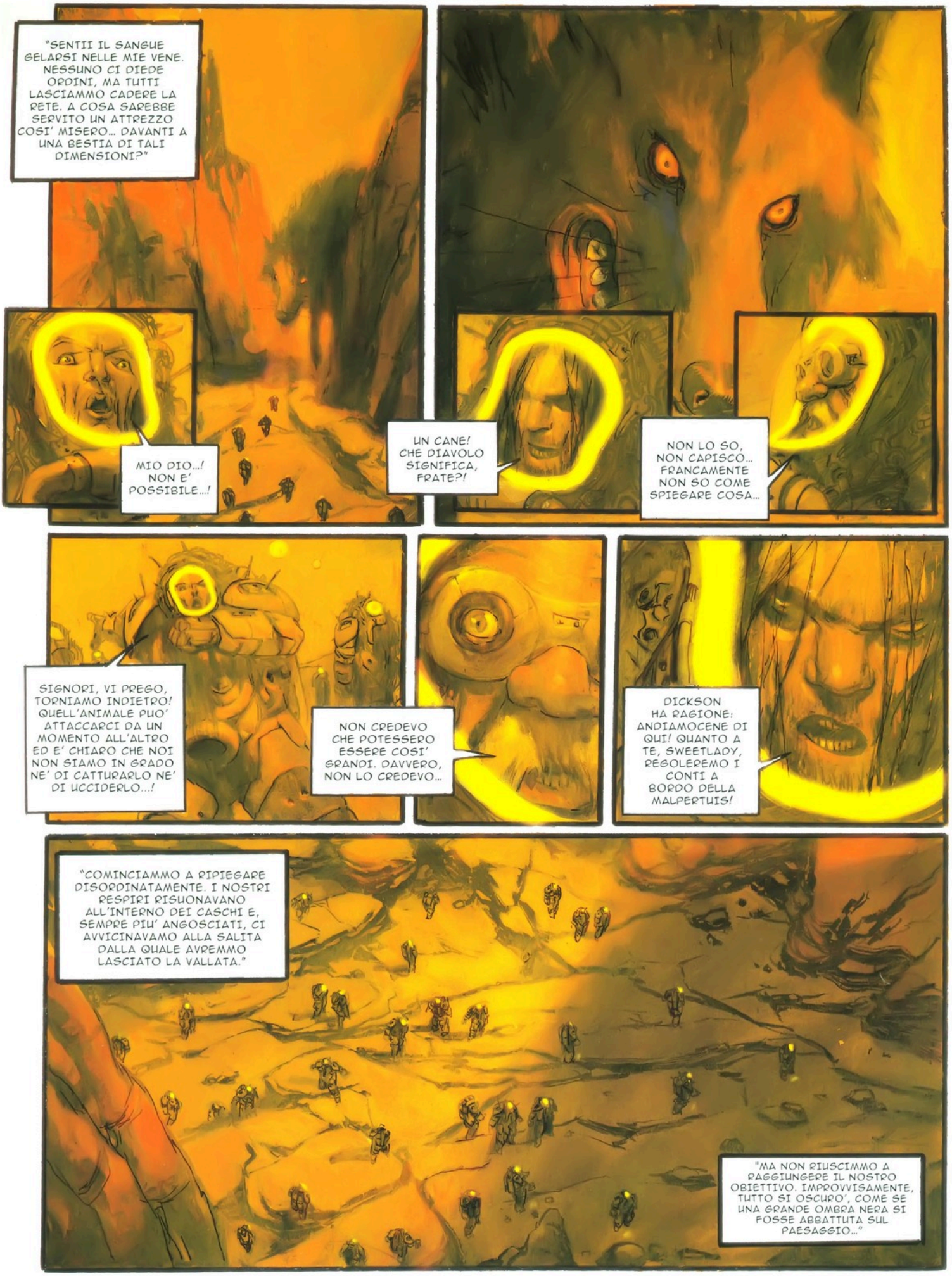
"SENTII IL SANGUE GELARSI NELLE MIE VENE. NESSUNO CI DIEDE ORDINI, MA TUTTI LASCIAMMO CADERE LA RETE. A COSA SAREBBE SERVITO UN ATTREZZO COSI' MISERO... DAVANTI A UNA BESTIA DI TALI DIMENSIONI?"
MIO DIO...! NON E' POSSIBILE...!
UN CANE! CHE DIAVOLO SIGNIFICA, FRATE?!
NON LO SO, NON CAPISCO... FRANCAMENTE NON SO COME SPIEGARE COSA...
SIGNORI, VI PREGO, TORNIAMO INDIETRO! QUELL'ANIMALE PUO' ATTACCARCI DA UN MOMENTO ALL'ALTRO ED E' CHIARO CHE NOI NON SIAMO IN GRADO NE' DI CATTURARLO NE' DI UCCIDERLO...!
NON CREDEVO CHE POTESSERO ESSERE COSI' GRANDI. DAVVERO, NON LO CREDEVO...
DICKSON HA RAGIONE: ANDIAMOCENE DI QUI! QUANTO A TE, SWEETLADY, REGOLEREMO I CONTI A BORDO DELLA MALPERTUIS!
"COMINCIAMMO A RIPIEGARE DISORDINATAMENTE. I NOSTRI RESPIRI RISUONAVANO ALL'INTERNO DEI CASCHI E, SEMPRE PIU' ANGOSCIATI, CI AVVICINAVAMO ALLA SALITA DALLA QUALE AVREMMO LASCIATO LA VALLATA."
"MA NON RIUSCIMMO A RAGGIUNGERE IL NOSTRO OBIETTIVO. IMPROVVISAMENTE, TUTTO SI OSCURO', COME SE UNA GRANDE OMBRA NERA SI FOSSE ABBATTUTA SUL PAESAGGIO..."

EYMERICH CAVALCAVA NELLA DIREZIONE INDICATAGLI DAL CONTADINO CHE SORVEGLIAVA IL LAGO. DOPO DUE ORE DI VIAGGIO, DIVERSE DOMANDE LO OSSESSIONAVANO: COME ERA POSSIBILE, SE ARIZA ERA COSI' LONTANA...

...CHE LE DONNE POTESSERO ANDARE E VENIRE A PIEDI DAL VILLAGGIO AL MONASTERO DI PIEDRA? I CONTADINI GLI AVEVANO MENTITO...? IL GIOVANE GARCIA MANZANOS GLI AVEVA MENTITO...? PERCHE'...?

UNA MEZZ'ORA DOPO, L'INQUISITORE GENERALE D'ARAGONA SEPPE ALMENO CHE ERA SULLA STRADA GIUSTA.

QUESTA E' CETINA, SIGNORE, ARIZA E' A UNA LEGA DA QUI, PROSEGUENDO...

BEH... SARA' DI CERTO QUELLA LAGGIU'...!

E' STRANO... MOLTO STRANO...

LE... DONNE MI STAVANO ASPETTANDO...?

PRIMA FU PRESO DA STUPORE... POI, EYMERICH SI SENTI' IMBARAZZATO, FURIOSO, ESASPERATO... IL SUO AMORE PER L'ANONIMATO VENIVA SFIDATO E DERISO DA QUELLE DONNE CHE LO PRENDEVANO COME OGGETTO DELLE LORO BEFFE.

NON UN UOMO! NON SI VEDE UN SOLO UOMO!
L'INQUISITORE ASSUNSE UN'ESPRESSIONE SERIA E AVANZO' A TESTA ALTA FINO ALLA CHIESA. MA LA TROVO' CHIUSA. SI DIRESSE ALLORA VERSO IL CASTELLO, UNICO SIMBOLO DI AUSTERITA' IN MEZZO A QUEL GINECEO.
MA... NO, E' IMPOSSIBILE...! L'HO VISTA STAMATTINA A PIEDRA...!
POVERO INQUISITORE... POVERO, PICCOLO INQUISITORE ...

CHI SEI TU, VECCHIA, PER COMMISERARMI? SE SEI ELISEN VALBUENA, LA LEVATRICE, TI ANNUNCIO CHE VENGO A PORTARTI IL TUO CASTIGO.
AH, AH, AH!
NOI SIAMO PIU' POTENTI DI TE, PRETE. COME POTRAI CASTIGARCI...? QUESTO CASTELLO E' SOTTO LA PROTEZIONE DEL TUO RE, MA NOI SIAMO PROTETTE DAL NOSTRO RE E LUI E' PIU' POTENTE DEL TUO.
IL VOSTRO RE E' SATANA! BRUCERAI SUL ROGO, STREGA IMMONDA!
MA... NON HAI CAPITO NIENTE... POVERO, PICCOLO INQUISITORE...
SATANA E' L'ALTRA FACCIA DEL VOSTRO DIO; UN DIO CHE SU DI NOI HA FINITO DI REGNARE DA MOLTO TEMPO.
SORELLE... MOSTRIAMO A QUEST'UOMO CHE IL DIO CRISTIANO E LE SUE LEGGI NON POSSONO NIENTE SU DI NOI!
QUANDO LE DONNE SI MISERO A CORRERE, EYMERICH, ATTONITO E IMPOTENTE, SENTI' L'IRREFRENABILE DESIDERIO DI SEGUIRLE. CORSE, INCIAMPO', CADDE DIVERSE VOLTE... LA STESSA FORZA LO RISOLLEVO' E LO SPINSE A CONTINUARE...

L'INQUISITORE CORREVA... TERRORIZZATO, MA ANCHE INEBRIATO, COME LE DONNE CHE CORREVANO E RIDEVANO INTORNO A LUI. CORREVA A PIEDI E A CAVALLO... CORREVA NELLE STRADE DI ARIZA... NELLE CAMPAGNE... E ANCHE A SARAGOZZA...
FINALMENTE, SMARRITO E EMOZIONATO, EYMERICH SI LASCIO' CADERE SU UNA PIETRA. LE DONNE ERANO SPARITE IMPROVVISAMENTE. IL SUO CAVALLO LI' VICINO CARACOLLAVA, STANCO E NERVOSO ANCHE LUI.

MIO DIO... MIO DIO! DAMMI LA FORZA PER SCONFIGGERE QUESTI MOSTRI!

L'INDOMANI MATTINA, A SARAGOZZA, EYMERICH CHIESE UN COLLOQUIO CON IL POTENTISSIMO JUSTICIA DE CORTE. QUESTA VOLTA IL CONTE DE URREA LO RICEVETTE SENZA ANTICAMERA.

E' VERO, PADRE NICOLAS, CHE AVETE SCOPERTO TUTTO...? IL RE E' IMPLICATO...?

DIREI CHE HO QUASI SCOPERTO TUTTO. QUANTO AL RE: E' IMPLICATO... FINO AL COLLO. HO BISOGNO DI UN GRUPPO DI UOMINI ARMATI PER FERMARE ELISEN VALBUENA.

IMPOSSIBILE. PIEDRA E' INTOCCABILE. LA PRINCIPESSA MARIA E' SEPOLTA NELLA GROTTA; SOTTO LA CASCATA CHE SI CHIAMA COLA DE CAVALL.

EHM... LO IGNORAVO.

CIO' NON MI STUPISCE: POCHISSIMI LO SANNO. IN REALTA', ALLA CERIMONIA C'ERA IL RE, L'ARCIVESCOVO, L'INFIRMARIUS ARNAU, CHE DURANTE LA PESTE ERA MEDICO DI CORTE E... LA LEVATRICE.

LA LEVATRICE, ELISEN... NON E' A PIEDRA MA AD ARIZA. POTETE CONCEDERMI GLI UOMINI ARMATI CHE VI HO CHIESTO?

D'ACCORDO, VI FIRMERO' UN MANDATO PER IL COMANDANTE GALCER N. ELISEN... I NEONATI BIFRONTI... ANCHE VOI, PADRE NICOLAS, SOSPETTATE CHE LA PRINCIPESSA MARIA SIA ANCORA VIVA...?

ARNAU! SAPEVO CHE NON POTEVA ESSERE LONTANO!

EBBENE, MAGISTER... SIETE RIUSCITO A OTTENERE QUALCOSA DA LUI?

NO. IL JUSTICIA NON VUOLE METTERSI CONTRO IL RE. NON HA MODO DI OTTENERE DEI SOLDATI. E COME SE NON BASTASSE MI HA PREGATO DI NON OCCUPARMI DI ELISEN VALBUENA.

DOPO ESSERSI SBARAZZATO DELL'INFIRMARIUS, L'INQUISITORE GENERALE RITORNO' ALL'ALJAFERIA, ALLA RICERCA DEL COMANDANTE GALCARAN.

L'ORDINE DEL CONTE DE URREA E' MOLTO PRECISO E SARA' ESEGUITO. QUANDO VOLEVATE PARTIRE?

TRA UN'ORA, SE POSSIBILE, E CON LA MASSIMA DISCREZIONE.

IN QUESTO CASO, E' MEGLIO CHE CI DIAMO APPUNTAMENTO LONTANO DAL CASTELLO. CONOSCO UN POSTO SULLA RIVA OCCIDENTALE DELL'EBRO, APPENA FUORI SARAGOZZA...

GALCERAN E I SUOI UOMINI FURONO PUNTUALI. CAVALCARONO IN DIREZIONE DI ARIZA SOTTO UN SOLE ROVENTE, ATTRAVERSO UNA PIANURA DESOLATA CHE EYMERICH AVEVA GIA' PERCORSO IL GIORNO PRIMA. QUANDO FECERO UNA SOSTA, L'INQUISITORE SPIEGO' AL COMANDANTE L'OGGETTO DI QUELLA MISSIONE.

CI STIAMO ADDENTRANDO IN UN TERRITORIO PERICOLOSO IN CUI E' DIFFICILE DISTINGUERE TRA VERITA', FINZIONE E INTERVENTO DEL DEMONIO.

I MIEI SOLDATI SONO CORAGGIOSI, MA SONO ANCHE SUPERSTIZIOSI. IN BATTAGLIA SONO CAPACI DI AFFRONTARE QUALSIASI NEMICO, MA SE SI TRATTA DI SATANA...

SATANA NON E' UNA SUPERSTIZIONE, MA UNA REALTA'! RICORDATE CHE SONO IO A GUIDARE LA SPEDIZIONE, E IO SONO UN SOLDATO DI DIO... NEANCHE LUCIFERO IN PERSONA PUO' AVERE POTERE SU DI ME!

INVECE DI ATTRAVERSARE CETINA, IL GRUPPO AGGIRO' IL VILLAGGIO. POI, EYMERICH ORDINO' UNA SOSTA E RADUNO' I SUOI SOLDATI.

VOI, GALCERAN, VI OCCUPERETE PERSONALMENTE DI ELISEN. BISOGNA ASSOLUTAMENTE IMPEDIRE ALLE DONNE DI RAGGRUPPARSI. NON ESITATE A INCENDIARE E A UCCIDERE, SE NECESSARIO.

MAGISTER, NON E' ABITUDINE DEI MIEI SOLDATI UCCIDERE LE DONNE.

QUELLE NON SONO DONNE! SONO SERVE DEL DIAVOLO. IO, IN NOME DEL PONTEFICE, VI PROMETTO CHE TUTTE LE VOSTRE COLPE SARANNO LAVATE. CORAGGIO! STATE PER RENDERE ALLA CRISTIANITA' UN GROSSO SERVIGIO!

"NON RIUSCIMMO A USCIRE DALLA VALLE. IMPROVVISAMENTE... QUANDO ERAVAMO PROSSIMI AL TRATTO ASCENDENTE... TUTTO SI OSCURO' COME SE UNA GRANDE OMBRA NERA FOSSE CADUTA SU DI NOI."
MIO DIO! NON IMMAGINAVO CHE POTESSERO ESSERE COSI' GRANDI!

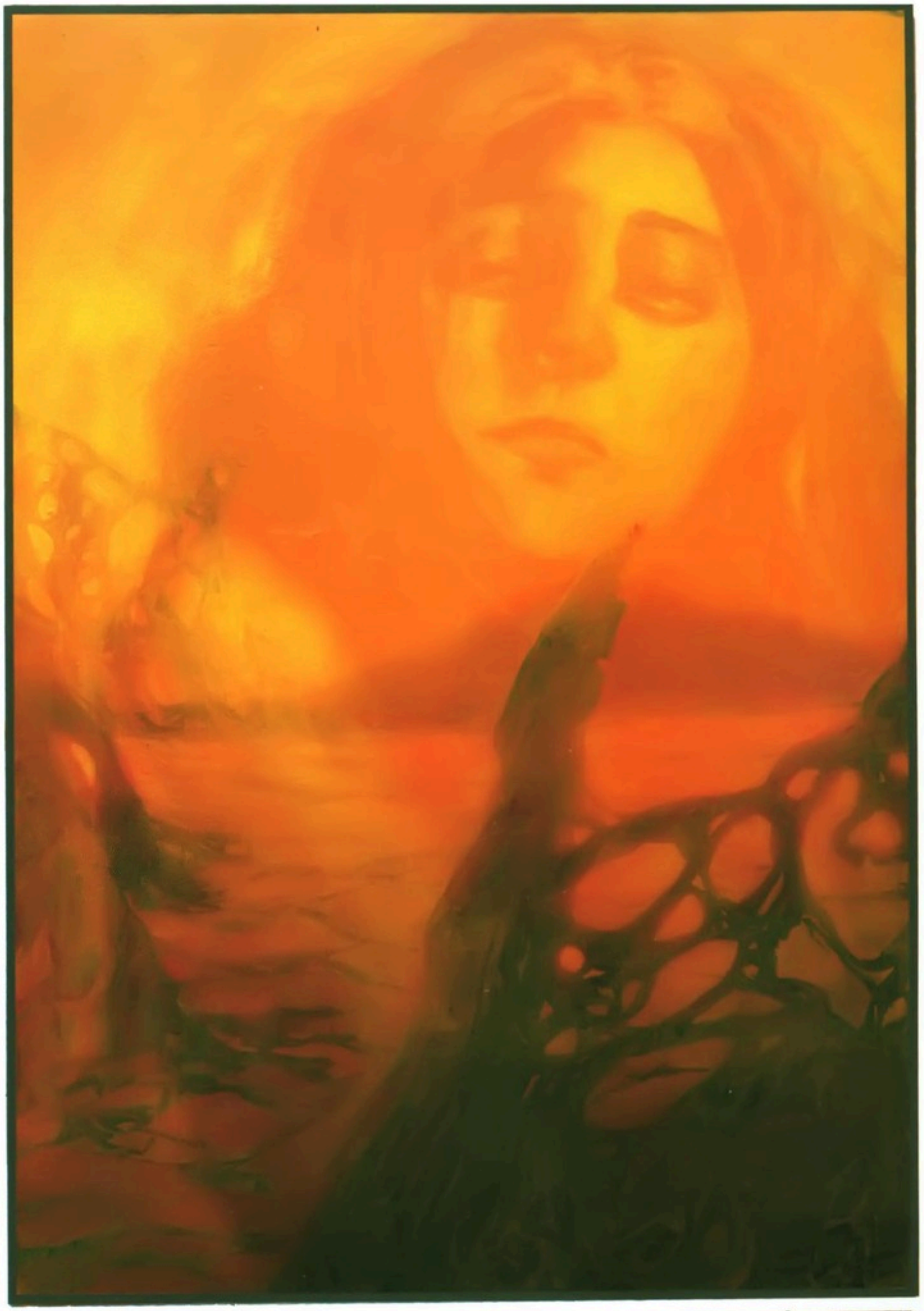

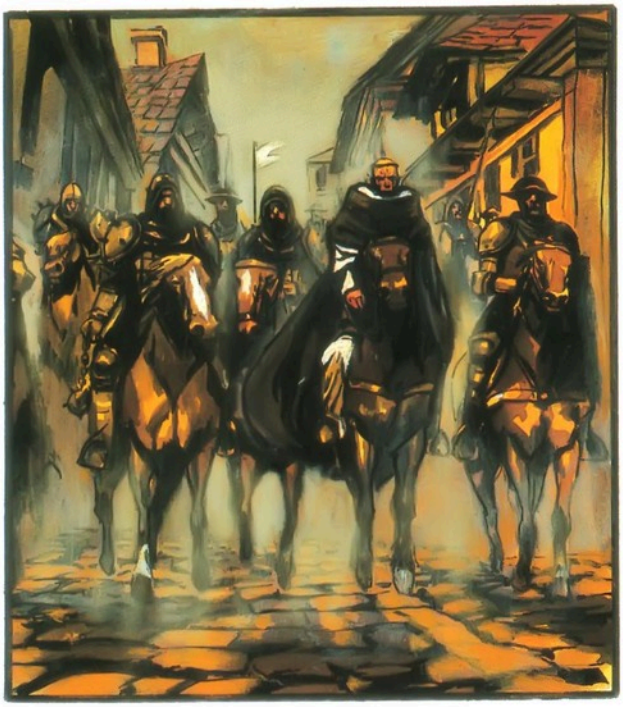

I SOLDATI GUIDATI DA EYMERICH FECERO IRRUZIONE AD ARIZA IN UNA NUBE DI POLVERE.
IL TERRORE SI SPARSE SUBITO TRA LE DONNE CHE IN QUEL MOMENTO PERCORREVANO LE STRADE DEL VILLAGGIO.
SI AVEVA L'IMPRESSIONE CHE DA OGNI ANGOLO SI LEVASSE UN UNICO E PENETRANTE GEMITO.
SEDUTO SULLA SUA SELLA, L'INQUISITORE RIUSCIVA A FATICA A DISTINGUERE CIO' CHE SUCCEDEVA ATTORNO A LUI.

SEGUITO DA GALCERAN, CHE USAVA LA SUA MAZZA SENZA PIETA', EYMERICH SVOLTO' IN DIREZIONE DEL CASTELLO.
LA', IN PIEDI VICINO ALLA PORTA, LA LEVATRICE ELISEN VALBUENA CONTEMPLAVA LA SCENA, COSTERNATA.
MOSTRO, MOSTRO!
SEI IN ARRESTO, STREGA!

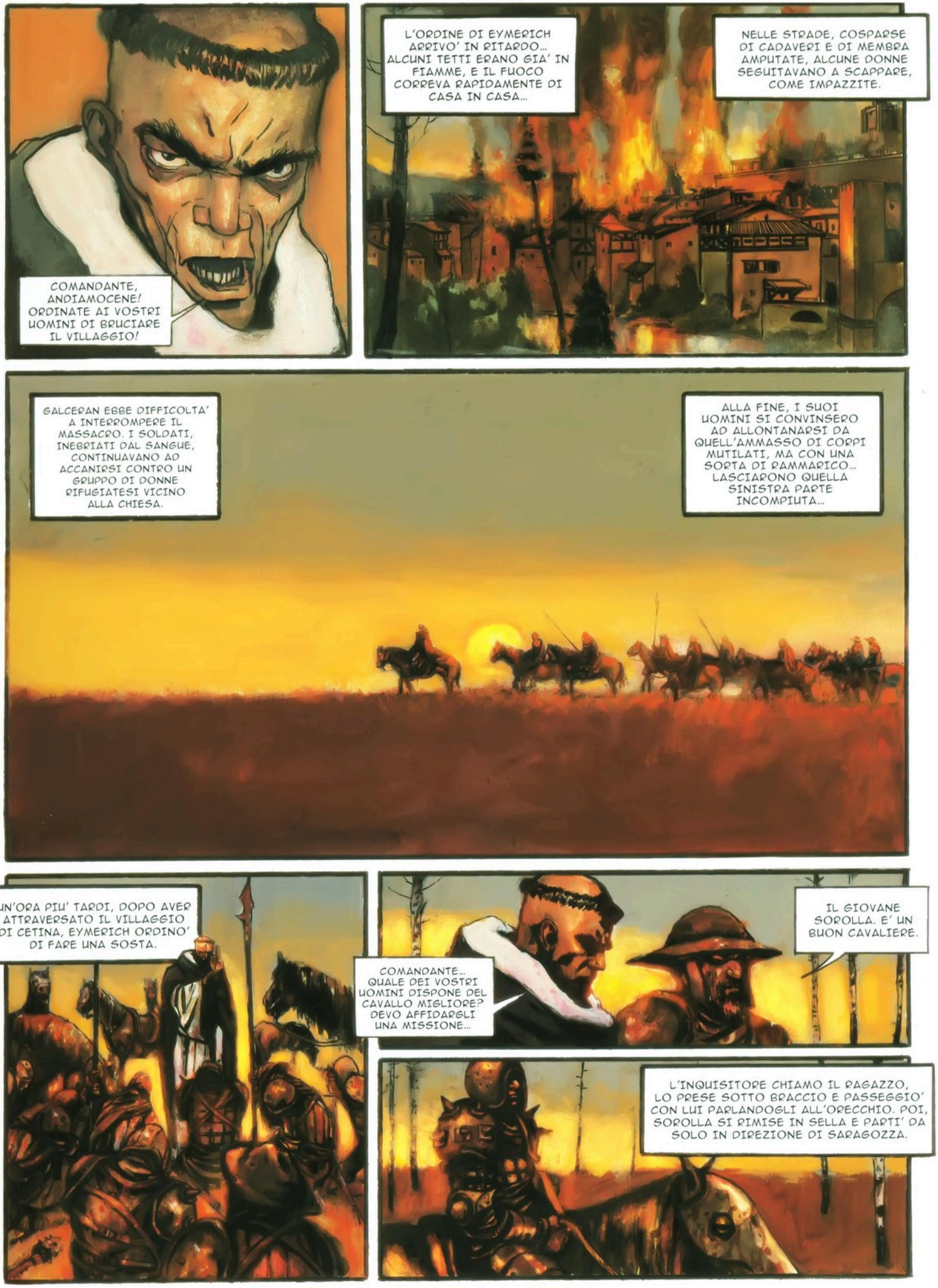
COMANDANTE, ANDIAMOCENE! ORDINATE AI VOSTRI UOMINI DI BRUCIARE IL VILLAGGIO!
L'ORDINE DI EYMERICH ARRIVO' IN RITARDO... ALCUNI TETTI ERANO GIA' IN FIAMME, E IL FUOCO CORREVA RAPIDAMENTE DI CASA IN CASA...
NELLE STRADE, COSPARSE DI CADAVERI E DI MEMBRA AMPUTATE, ALCUNE DONNE SEGUITAVANO A SCAPPARE, COME IMPAZZITE.
GALCERAN EBBE DIFFICOLTA' A INTERROMPERE IL MASSACRO. I SOLDATI, INEBRIATI DAL SANGUE, CONTINUAVANO AD ACCANIRSI CONTRO UN GRUPPO DI DONNE RIFUGIATESI VICINO ALLA CHIESA.
ALLA FINE, I SUOI UOMINI SI CONVINSERO AD ALLONTANARSI DA QUELL'AMMASSO DI CORPI MUTILATI, MA CON UNA SORTA DI RAMMARICO... LASCIARONO QUELLA SINISTRA PARTE INCOMPIUTA...
UN'ORA PIU' TARDI, DOPO AVER ATTRAVERSATO IL VILLAGGIO DI CETINA, EYMERICH ORDINO' DI FARE UNA SOSTA.
COMANDANTE... QUALE DEI VOSTRI UOMINI DISPONE DEL CAVALLO MIGLIORE? DEVO AFFIDARGLI UNA MISSIONE...
IL GIOVANE SOROLLA. E' UN BUON CAVALIERE.
L'INQUISITORE CHIAMO IL RAGAZZO, LO PRESE SOTTO BRACCIO E PASSEGGIO' CON LUI PARLANDOGLI ALL'ORECCHIO. POI, SOROLLA SI RIMISE IN SELLA E PARTI' DA SOLO IN DIREZIONE DI SARAGOZZA.

"CI RITROVAMMO TUTTI COME PIETRIFICATI. MA CIO' CHE INTERRUPPE LA NOSTRA FUGA NON FU LA PAURA, CHE CONTINUAVA AD ATTANAGLIARCI LE VISCERE, FU..."

"...UNA SORTA DI RISPETTO QUASI MISTICO, UNA SOTTOMISSIONE SPONTANEA A UNA MAESTA' GRANDIOSA E INAVVICINABILE."

LA RICONOSCO! E' DIANA, DIANA CACCIATRICE! GUARDATE L'ARCO CHE TIENE IN MANO...! E LA FARETRA... E IL CANE! CE L'ABBIAMO FATTA! UNO DEGLI DEI E' VIVO!

COSA? CE L'ABBIAMO FATTA? SEI IMPAZZITO, FRATE! COME VUOI CHE CATTURIAMO QUEL MOSTRO...?!

ME NE BASTERA' UN PEZZO! UNA MANO, UNA GAMBA...! COPRIRO' D'ORO CHI MI PORTERA'... UN DITO DELLA DEA!

"ERA EVIDENTE CHE L'ABATE AVESSE PERSO LA RAGIONE, NOI NON RIUSCIVAMO A MUOVERCI. QUELLA STRANA EMOZIONE IMPREGNATA DI RELIGIOSITA' CI AVEVA CATTURATI, E TARDAVA A DISSIPARSI."

UN PEZZO! ME NE BASTERA' UN PEZZO!

TACI, FRATE! GUARDA! NON VEDI CHE LA TUA DEA STA CAMBIANDO ASPETTO!?

PER EVITARE CHE ELISEN POTESSE RICEVERE L'AIUTO DELLA CORTE, EYMERICH DECISE DI NON RINCHIUDERLA NELL'ALJAFERIA E CONDUSSE LA SUA PRIGIONIERA DIRETTAMENTE AL PALAZZO DEL CONTE DE URREA, IL JUSTICIA.
PRESTO SARAI TU A SUPPLICARMI DI LASCIARTI CONFESSARE!
NON TI ILLUDERE, PRETE... NON TI DIRO' NIENTE.
SIGNOR CONTE, VI HO PORTATO LA PRIGIONIERA CHE ASPETTAVATE.
CAPITANO GALCERAN: LIBERATE IMMEDIATAMENTE QUELLA DONNA E ARRESTATE IL PRETE!
MA...!?
IMBECILLE! NON SAPEVATE CHE QUELLA DONNA GODE DELLA PROTEZIONE DI SUA MAESTA' RE PIETRO...?
SI', MA NON SONO STATO IO A ORDINARVI DI COMPIERE UN MASSACRO, MISERABILE ASSASSINO! PER ORDINE DI RE PIETRO...
CAPITANO, ESEGUITE IL MIO ORDINE!
TRADITORE! ANCHE VOI LO SAPEVATE!
...DOMANI STESSO SARAI GIUSTIZIATO. MA PRIMA IL CARNEFICE DI CORTE TI CAVERA' GLI OCCHI E TI RECIDERA' LA LINGUA.

LE GUARDIE CONDUSSERO EYMERICH FINO ALLE SEGRETE DEL PALAZZO SENZA RISPARMIARGLI URTI E INGIURIE. PASSARONO DIVERSE ORE PRIMA CHE LA PORTA DI QUELLA PICCOLA CELLA VENISSE APERTA DI NUOVO.
ECCOLO, ELISEN. E' BEN INCATENATO, PUOI PARLARGLI SENZA TIMORE...
POVERO PICCOLO PRETE...!
HAI UCCISO LE MIE COMPAGNE PER NIENTE!
IL CONTE DE URREA LI LASCIO' SOLI, COME SE NON SOPPORTASSE IL FREDDO, O L'UMIDITA', O L'ODORE, O FORSE L'ODIO CONCENTRATO TRA QUELLE PARETI DI PIETRA.
NON C'E' SPERANZA PER TE, PRETE. ATTACCANDOMI... TU HAI ATTENTATO AL RE, NELLA PERSONA DI SUA FIGLIA, LA PRINCIPESSA MARIA.
VECCHIA PAZZA! MARIA E' MORTA! SONO GIA' QUATTRO ANNI CHE LA PESTE L'HA UCCISA.
E' QUELLO CHE CREDONO IN TANTI, COMPRESO IL CONTE DE URREA. MA MARIA NON E' MORTA: RE PIETRO HA APPROFITTATO DELLA GRANDE PESTE PER NASCONDERLA AGLI OCCHI DEL MONDO PERCHE'...
...MARIA HA DEI POTERI... DEI POTERI CHE DEVONO ESSERI PROTETTI... RESTARE SEGRETI!
SMETTI DI RACCONTARE SCIOCCHEZZE, STREGA!
VATTENE! VATTENE!
NO! DEVI SAPERE QUALI FORZE HAI SFIDATO, PRETE... AFFINCHE' IL TUO SUPPLIZIO SIA PIU' DOLOROSO!
FIN DA BAMBINA, MARIA FACEVA DELLE COSE STRANE. CON LA FORZA DEL PENSIERO ERA CAPACE DI SPOSTARE GLI OGGETTI... COME SE LI CREASSE DAL NULLA.
UNA STREGA ANCHE LEI!
"IL RE TEMEVA REAZIONI COME LA TUA, PRETE. E' PER QUESTO CHE DECISE DI ISOLARLA. SOLO LA REGINA, PADRE ARNAU E IO POTEVAMO AVVICINARE MARIA. LA BIMBA A VOLTE SOFFRIVA DI FEBBRI VIOLENTE. L'INFIRMARIUS CAPI' CHE I SUOI POTERI..."

"...SI MANIFESTAVANO DURANTE QUEGLI ACCESSI. E COMPRESE ANCHE CHE SE MOLTE PERSONE CONCENTRAVANO IL LORO PENSIERO SU UN OGGETTO ASSENTE, MARIA AVEVA IL POTERE DI MATERIALIZZARLO. ARNAU SUGGERI' DI FARLA ASSISTERE ALLE FUNZIONI RELIGIOSE DA UNO SPIONCINO."

"SI PRODUSSERO DEI FENOMENI STRANI: APPARIZIONI DI IMMAGINI SACRE CHE POI SVANIVANO SENZA LASCIARE TRACCIA ... SPOSTAMENTI DI OGGETTI... MARIA E' COME UN CANDELIERE DOVE OGNI CANDELA RAPPRESENTA UNA VOLONTA'. LA SUA LUCE E'... DI UNA INTENSITA' ESTREMA."

A SARAGOZZA CI SONO MIGLIAIA DI DONNE CHE LO HANNO RINNEGATO! NOI CREDIAMO IN DIANA! E' PADRE ARNAU, CHE PER ANNI HA TRADOTTO I TESTI LATINI, CHE CI HA ILLUMINATE.

UNA COSA E' CERTA... RINNEGANDO IL CRISTIANESIMO... HAI PERDUTO LA TUA ANIMA.

LUI SAPEVA CHE DIANA ESISTEVA ANCORA, TENUTA IN VITA IN UN MONDO LONTANO GRAZIE ALLE INVOCAZIONI DELLE SUE ULTIME SEGUACI. LE SUE SEGUACI... QUELLE CHE VOI CHIAMATE STREGHE.

ARNAU INTUI' CHE TRAMITE MARIA SAREBBE STATO POSSIBILE RICHIAMARE DIANA DAL SUO ESILIO E RENDERLE IL POTERE. SE FOSSIMO RIUSCITE A RIUNIRE UN NUMERO SUFFICIENTE DI DONNE VOLITIVE E AVESSIMO PREGATO CON TUTTO IL CUORE... MARIA AVREBBE TRASMESSO IL MESSAGGIO.

MA... CHE SPERAVATE DI OTTENERE...?

DOMANI APPROFITTEREMO DELLA PROCESSIONE DELLA VERGINE DEL PILAR PER RIUNIRCI. SAREMO PIU' DI CINQUEMILA AL LAGO MIROIR. INVOCHEREMO DIANA E...

...E DIANA TORNERA' TRA NOI, LIBERA E TERRIBILE. MA TU NON SARAI TESTIMONE: PERCHE' DOMANI SARAI MORTO.

STUPIDA VECCHIA, QUELLA CHE VOI INVOCATE NON E' DIANA, E' SATANA!

LO STUPIDO SEI TU, PRETE. TE L'HO DETTO: SATANA NON E' CHE IL RIFLESSO DEL VOSTRO DIO, UN DIO DISTANTE E DISUMANO. DIANA INVECE E' LA DEA DELLA FERTILITA'...

"...DEGLI ISTINTI, DELLA LUCE LUNARE... TUTTO IL CONTRARIO DEL VOSTRO DIO, MASCHILE, FREDDO, RAZIONALE. CON DIANA, LE DONNE, CHE AVETE RIDOTTO SCHIAVE, TORNERANNO A CORRERE NEI BOSCHI, A PARTORIRE PER LORO STESSE E NON PER VOI."

"TU NON PUOI CAPIRE: IL TUO REGNO E' QUELLO DELLA LOGICA E DELLA CRUDELTA'. LA TUA CHIESA HA SEMPRE VOLUTO ANNICHILIRCI, STRAPPARCI ALLA NATURA. IL VOSTRO E' UN MONDO GELIDO, CHE NOI RIGETTIAMO. DOMANI DIANA CI LIBERERA' PER SEMPRE."

LA NATURA CHE TU INVOCHI NON E' BENIGNA. E' IN ESSA CHE HANNO SEDE IL MALE, IL DISORDINE, LA MALATTIA! QUELLO CHE CREATE NON SEMPRE RIESCE BENE. PENSA AI BAMBINI CON DUE FACCE CHE TU AVEVI L'INCARICO DI ELIMINARE GETTANDOLI NELLA CISTERNA.
I BAMBINI CON DUE FACCE...
"LA PRIMA VOLTA CHE ABBIAMO INVOCATO DIANA, APPARVE NELLA GROTTA UN BAMBINO MOSTRUOSO CON DUE FACCE. UNO DEI DUE VISI ERA QUELLO DI MARIA. PADRE ARNAU DISSE CHE LA RAGAZZA INCONSAPEVOLMENTE AVEVA INDIRIZZATO LA NOSTRA RICHIESTA A GIANO, INVECE DI RIVOLGERLA A DIANA..."
"ARNAU CI SPIEGO' CHE GIANO E DIANA HANNO LA STESSA RADICE. FORSE MARIA CAPI' MALE LE NOSTRE PAROLE... ED EVOCO' UN MOSTRO CHE ERA PRESENTE NELLA SUA MEMORIA... O FORSE GIANO ERA PRIGIONIERO NELLO STESSO MONDO DI DIANA..."
"IL FATTO E' CHE PER QUATTRO VOLTE APPARVE GIANO AL POSTO DI DIANA, COMPOSTO DELLA STESSA SOSTANZA DI CUI ERANO FATTI GLI OGGETTI SPOSTATI DA MARIA. MA PADRE ARNAU DICE CHE DOMANI SARA' DIVERSO, PERCHE' ORA SIAMO MOLTO PIU' FORTI."
PADRE ARNAU! SI E' BEN GUARDATO DI DIRVI LA VERITA', DI SPIEGARVI CHE QUELLO CHE E' SUCCESSO E' OPERA DEL DIAVOLO!
PADRE ARNAU E' IL NOSTRO SACERDOTE. E' LUI CHE HA SCOPERTO I LEGAMI TRA I NOMI DEI LUOGHI VICINI A PIEDRA E QUELLI UN TEMPO SACRI A DIANA, IN ITALIA.
NON E' UNA MAGNIFICA RELIGIONE, LA NOSTRA...? TUTTO IL CONTRARIO DELLA TUA, PRETE, CHE E' SANGUINOSA, LUGUBRE, PIENA DI RANCORE...
SI'! PADRE ARNAU E' IL NOSTRO REX NEMORENSIS, CUSTODE DEL NOSTRO CULTO! SOLO CHI RIUSCIRA' A UCCIDERLO POTRA' SUCCEDERGLI E PORTARE IL RAMO D'ORO CHE DA' ACCESSO AGLI INFERI.
CONTE DE URREA, APRITE! APRITE LA PORTA!

COMPLIMENTI, PADRE NICOLAS! AVETE RECITATO COME UN ATTORE CONSUMATO!
GUARDIE! LIBERATE L'INQUISITORE GENERALE D'ARAGONA!
MA... PERCHE' LO LIBERATE...?
PERCHE' HAI DETTO TUTTO QUELLO CHE VOLEVAMO SAPERE.
MOSTRO! MOSTRO!
SIETE RIUSCITO A SENTIRE TUTTA LA CONVERSAZIONE?
SI'! LA SITUAZIONE E' MOLTO GRAVE. CI RESTA SOLO UN GIORNO PER AGIRE CONTRO LE STREGHE, E...
...VOI SARETE AL LIMITE DELLE FORZE.
E' LA VOLONTA' DI COMBATTERE CHE MI SORREGGE.
MA ANCHE I GUERRIERI HANNO IL DIRITTO DI RIPOSARSI. VENITE, VI FACCIO PREPARARE UNA CAMERA.
EYMERICH ACCETTO' L'INVITO DEL JUSTICIA. FU AFFIDATO A UN ANZIANO SERVITORE CHE GLI PREPARO' UN PASTO E LO CONDUSSE A UNA STANZA AL SECONDO PIANO.
ANCORA UNA VOLTA, L'INQUISITORE, COME SUA ABITUDINE, SOLLEVO' IL CUSCINO ALLA RICERCA DI PIDOCCHI. FECE LO STESSO CON LE COPERTE E CERCO' PERSINO SOTTO IL MATERASSO.
NON TROVO' NESSUN INSETTO. SODDISFATTO SPENSE LA CANDELA, E SI STESE VESTITO SUL LETTO. POCHI MINUTI DOPO... DORMIVA PROFONDAMENTE.

QUEL DODICI OTTOBRE, NICOLAS EYMERICH SI RISVEGLIO' ALL'ALBA E TENNE CONSIGLIO CON IL CONTE DE URREA.
L'INQUISITORE GENERALE AVEVA BISOGNO DI TUTTO L'AIUTO DEL JUSTICIA DE CORTE PER REALIZZARE IL SUO PIANO D'AZIONE CONTRO LE ADORATRICI DI DIANA.

SI TROVAVA A CAPO DI UN NUMEROSO GRUPPO DI UOMINI ARMATI, SULLE ALTURE DI UNA COLLINA VICINO AL MONASTERO DI PIEDRA.
DA LASSU', L'INQUISITORE POTEVA OSSERVARE TUTTO IL LAGO MIROIR. SULLE SUE RIVE POPOLATE DA DONNE SI VEDEVANO GIA' BRUCIARE LE TORCE. L'ARIA CARICA DI PROFUMI DI RESINE E INCENSI PRESAGIVA LA FESTA.
MAI NESSUNO AVEVA PERVERTITO FINO A QUESTO PUNTO UNA PROCESSIONE PER LA VERGINE DEL PILAR...

GALCERAN, NOI DUE SCENDEREMO FINO ALLA CASCATA, CON UN PAIO DI ARCIERI. GLI ALTRI SI TENGANO PRONTI AD ATTACCARE LA PROCESSIONE, SE NECESSARIO.
AVVERTITE LE TRUPPE CHE STIAMO COMBATTENDO CONTRO SATANA. E CHE NON DOVRANNO LASCIARSI IMPRESSIONARE DA QUELLO CHE VEDRANNO.
SI SPAVENTERANNO, MAGISTER.
E' BENE CHE SAPPIANO CHE LA CHIESA E' CON LORO. NESSUNA POTENZA DIABOLICA PUO' SERIAMENTE MINACCIARLI.

QUANDO EYMERICH, GALCERAN E I DUE ARCIERI ARRIVARONO AL LAGO, LE TENEBRE ERANO GIA' CALATE SU TUTTA LA REGIONE. ATTRAVERSARONO I GRUPPI DI DEVOTI IN DIREZIONE DELLA CASCATA DETTA COLA DE CAVALL.
CHE NE PENSATE, CAPITANO...?
NON HO MAI VISTO NIENTE DI SIMILE...!
DONNE ARABE E GIUDEE MESCOLATE SENZA PUDORE ALLE CRISTIANE...! E TUTTE SEMBRANO UBRIACHE DI FELICITA'!
IL FRAGORE DELLA CASCATA MISCHIATO AI CANTI DI MIGLIAIA DI VOCI FEMMINILI PRODUCEVA UN RUMORE ASSORDANTE.
MAGISTER, GUARDATE!

LA MASCHERA DEL RAMO D'ORO...
E' LUI, IL REX NEMORENSIS.
PRIMA DI RITORNARE ALL'INTERNO DELLA GROTTA, L'UOMO MASCHERATO CONTEMPLO' UN ISTANTE LA FOLLA RIUNITA AI BORDI DEL LAGO.
I CANTI E LE GRIDA GIOIOSE TACQUERO. SI SENTIVA SOLO LO SCROSCIO DELLA COLA DE CAVALL. LA LUNA ERA APPARSA NEL CIELO.
IMPROVVISAMENTE, UN URLO PROVENIENTE DAI RECESSI DELLA GROTTA SOVRASTO' IL RUMORE DELLA CASCATA, E SI PROPAGO' CON FORZA PER TUTTO IL LAGO: "DIANA... DIANA... DIANA...". LE DONNE ACCALCATE SULLE RIVE NON TARDARONO A UNIRE LE LORO VOCI...
DIANA... DIANA... DIANA...!
DIANA... DIANA... DIANA...!

AL DI SOPRA DEL LAGO L'ARIA COMINCIAVA A FARSI TREMULA E OSCURA. UNA GRANDE OMBRA PRENDEVA FORMA E, A OGNI INVOCAZIONE, SI FACEVA PIU' CONSISTENTE.
EYMERICH SENTI' UN FREMITO PERCORRERGLI LA SCHIENA, MA RIUSCI' A DISTOGLIERE LO SGUARDO DA QUEL TERRIBILE PRODIGIO.
LA PRINCIPESSA MARIA...!
DIANA... DIANA...
NAVARRO! LA FRECCIA!
EH...?! AH... SI', SI'...!

ASSASSINO...!
ASSASSINO!
L'UOMO MASCHERATO ABBANDONO' IL CADAVERE DELLA BAMBINA SULLA PIETRA UMIDA E RIENTRO' ALL'INTERNO DELLA GROTTA. EYMERICH TRACCIO' UN SEGNO DI CROCE NELL'ARIA, POI SEGUI' GALCERAN E GLI ARCIERI E CORSERO VERSO LA GROTTA.
NEL FRATTEMPO LE MIGLIAIA DI FEDELI NON SI ERANO ACCORTE DI QUELLO CHE ERA SUCCESSO E CONTINUAVANO A INVOCARE DIANA. FISSAVANO RAPITE QUELL'IMMAGINE CHE FLUTTUAVA AL DISOPRA DEL LAGO, SEMPRE PIU' NETTA... PIU' REALE.
BUONASERA, PADRE ARNAU.
BUONASERA, MAGISTER. AVETE SCELTO UNA STRANA SERATA PER VENIRE A SFIDARMI.
SFIDARTI? NON SI TRATTA DI SFIDA: IO SONO VENUTO A UCCIDERTI.
E' VOSTRO DIRITTO. IO SONO IL REX NEMORENSIS. SOLO CHI MI UCCIDE POTRA' PRENDERE IL MIO POSTO.

IL TUO POSTO E' ALL'INFERNO. CAPIRAI CHE NON ASPIRO AFFATTO A OCCUPARLO.
PARADISO... INFERNO... QUESTA E' LA VECCHIA RELIGIONE, MAGISTER. UNA BESTEMMIA RISPETTO ALLA MIA, L'ANTICA, LA VERA.
NON AVETE VISTO DIANA, CHE STA PRENDENDO FORMA LA' FUORI?
LA TUA DIANA STA PER SCOMPARIRE. LA BAMBINA E' MORTA.
NON ERA MARIA CHE INVOCAVA DIANA... MARIA ERA SOLO UN TRAMITE, UNO STRUMENTO. NON FACEVA CHE DIRIGERE LE VOLONTA' INDIVIDUALI VERSO L'OBIETTIVO. SONO LE DONNE RIUNITE QUI CHE RIPORTANO IN VITA DIANA.
QUELLA NON E' DIANA! E' LUCIFERO!
MA... PADRE NICOLAS... DAVVERO CREDETE ANCORA A QUESTE FANDONIE...? LA' FUORI C'E' LA SMENTITA EVIDENTE DELLA VOSTRA RELIGIONE, LA PROVA CHE...
LA' FUORI CI SONO SOLO I TUOI INCUBI! ISTINTI SFRENATI, PULSIONI ANIMALI! NESSUNA SOCIETA' PUO' AVERE STABILITA' SU SIMILI FONDAMENTA!
E CREDETE CHE LA VOSTRA CHE SI ABBANDONA ALLA STERILITA' DELLA RAGIONE SIA PIU' SODDISFACENTE? VOI SERVITE UN DIO CHE NON VEDETE E IN SUO NOME CREATE SCHIAVITU' E POTERE...
PADRE NICOLAS... VOI IDOLATRATE LA RAGIONE PERCHE' ODIATE IL VOSTRO CORPO E VORRESTE VIVERNE AL DI FUORI. QUESTA FRATTURA CRESCERA' IN VOI E, UN GIORNO...
NE HO ABBASTANZA! LA TUA FILOSOFIA MI RIPUGNA! CAPITANO GALCERAN!

AGH..!

ORA... POVERO INQUISITORE... SEI TU IL REX NEMORENSIS. AVRAI MOLTO POTERE... IL POTERE... DI... DIANA...

E' MORTO. ORA CHE FACCIAMO, MAGISTER?

NON SO...

...FORSE...

... POTREI SOSTITUIRMI A PADRE ARNAU...

SI', POTREI PRENDERE IL POSTO DEL REX NEMORENSIS E...

PADRE EYMERICH!

CHE SUCCEDE? CHE VUOI?

PADRE, MI MANDA GUILLEM BISCARRE, IL MIO COMANDANTE. VI AVVERTE CHE PIU' DELLA META' DEGLI UOMINI SONO FUGGITI. IL COMANDANTE VI SUPPLICA DI FARE QUALCOSA...

RITIRIAMOCI, MAGISTER. TORNIAMO A SARAGOZZA E PREPARIAMOCI A DIFENDERLA.
NO. DOBBIAMO ESORCIZZARE IL MALEFICIO QUI, ADESSO. SE GLI LASCIAMO UN GIORNO D'ANTICIPO...
...LA CRISTIANITA' NE SARA' TRAVOLTA.
EYMERICH E I SOLDATI SI RIAVVIARONO VERSO L'USCITA DELLA GROTTA, CON IL CORPO SENZA VITA DELLA PRINCIPESSA MARIA. ATTRAVERSO LA CASCATA UNA STRANA LUCE BRILLAVA, DIAFANA, PIU' INTENSA DELLA LUNA... DIANA...
DIANA... DIANA...

VOI SIETE DEI SOLDATI... E DEI BUONI CRISTIANI... AVETE VISTO TUTTI IL VISO DI DIANA. DI QUI A POCO VEDRETE IL VERO VISO DEL NEMICO. IL NEMICO DI SEMPRE.
MA NON DOVRETE DUBITARE.
DIO E' CON NOI.
DIO COMBATTE DALLA NOSTRA PARTE.
VENITE... RIENTRIAMO ALL'INTERNO DELLA GROTTA... LA NOSTRA FEDE E LA NOSTRA VOCE CI FARANNO VINCERE QUESTA GUERRA CONTRO IL MALE.
SATAN...!!

SATAN...! SATAN...!
LE STESSE PIETRE, CHE ERANO SERVITE COME CASSA DI RISONANZA PER IL NOME DELL'ANTICA DEA, MOLTIPLICAVANO ORA IL GRIDO DI EYMERICH E DEI SUOI UOMINI.
SATAN...! SATAN...! SATAN...! SATAN...! SATAN...! SATAN...!
EYMERICH GRIDO' FINCHE' L'ECO CHE ARRIVO' DALL'ESTERNO GLI PORTO' IL MESSAGGIO DEL SUO TRIONFO: COME AVEVA PREVISTO, COMPLETAMENTE EBBRA, LA FOLLA AMMASSATA ATTORNO AL LAGO SI ERA MESSA A RIPETERE, INCONSAPEVOLE...
...LA PAROLA CHE USCIVA DALLA GROTTA. L'INQUISITORE SI PRECIPITO' FUORI. IL GRIDO COLLETTIVO, AMPLIFICATO DALLE COLLINE, SCUOTEVA L'INTERA VALLE. EYMERICH RIVOLSE UNO SGUARDO DI SFIDA AL CIELO, PER VEDERE SE ANCHE LI' SAREBBE ACCADUTO QUELLO CHE TANTO SPERAVA.

LA FIGURA STA CAMBIANDO ASPETTO PER QUEL CHE PUO' SERVIRE...
E' VERO, GUARDA... LA LUCE E' PIU' ROSSA E LA FACCIA...!
"URLAMMO FINO A SLOGARCI LE MASCELLE. STAGLIANDOSI IN TUTTA LA SUA ENORMITA', IL DIAVOLO APPARVE DAVANTI A NOI, COME L'AVEVAMO IMMAGINATO DA BAMBINI, COME L'AVEVO VISTO NELLA TRAVERSATA DELL'IMMAGINARIO."
"CI DEMMO A UNA FUGA DISORDINATA, ABBANDONANDO DIETRO DI NOI CHI CADEVA... LA FRETTA DI USCIRE DALL'OMBRA ROSSASTRA DEL DEMONIO ERA TALE CHE... SE AVESSIMO POTUTO... AVREMMO STRAPPATO LE TUTE CHE CI OSTACOLAVANO I MOVIMENTI."
FERMI! NON SCAPPATE! NE VOGLIO UN PEZZO, UN PEZZO!
"L'ABATE SWEETLADY PER UN ISTANTE RIUSCI' A BLOCCARE LA NOSTRA FUGA. MA UNO DEGLI ORIENTALI LO SPINSE COSI' VIOLENTEMENTE DA FARLO CADERE IN UNA POZZA DI FANGO, VICINA AI MIEI PIEDI."

HAI VENDUTO L'ANIMA A SATANA!
NON SCAPPATE! AIUTATEMI!
EH! MA COSA FAI!?
AGH...!
ALLA FINE HAI MOSTRATO IL TUO VERO VOLTO! IO CREDO IN DIO: NON HO PAURA DI TE. STO PER ASSISTERE ALLA TUA SCONFITTA.

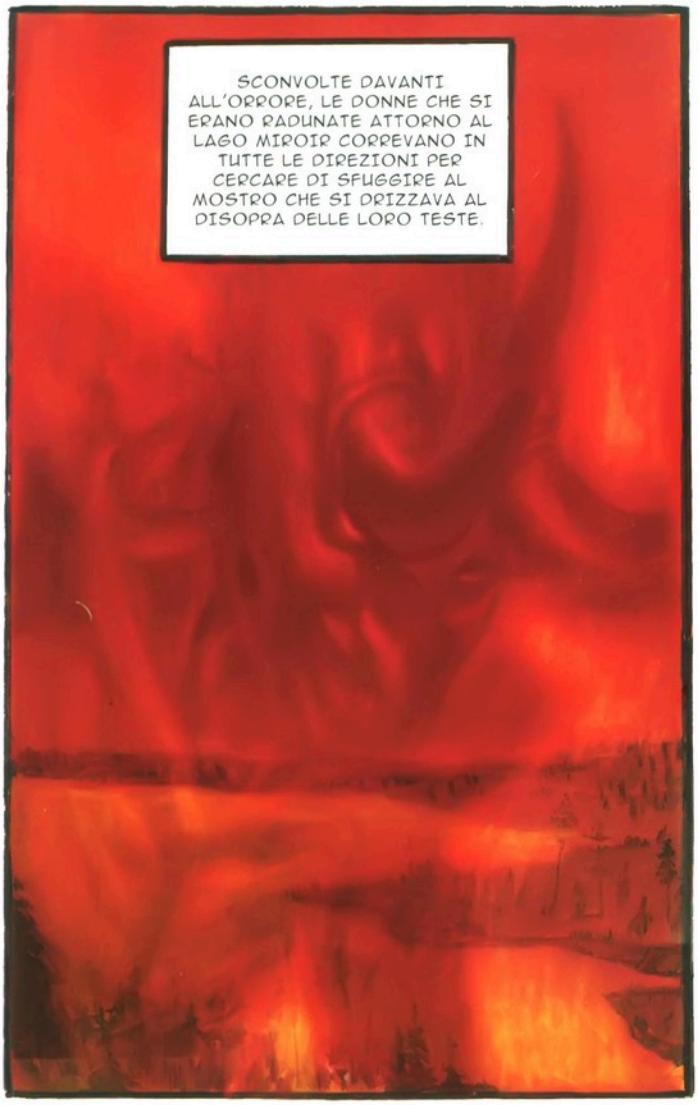
SCONVOLTE DAVANTI ALL'ORRORE, LE DONNE CHE SI ERANO RADUNATE ATTORNO AL LAGO MIROIR CORREVANO IN TUTTE LE DIREZIONI PER CERCARE DI SFUGGIRE AL MOSTRO CHE SI DRIZZAVA AL DISOPRA DELLE LORO TESTE.

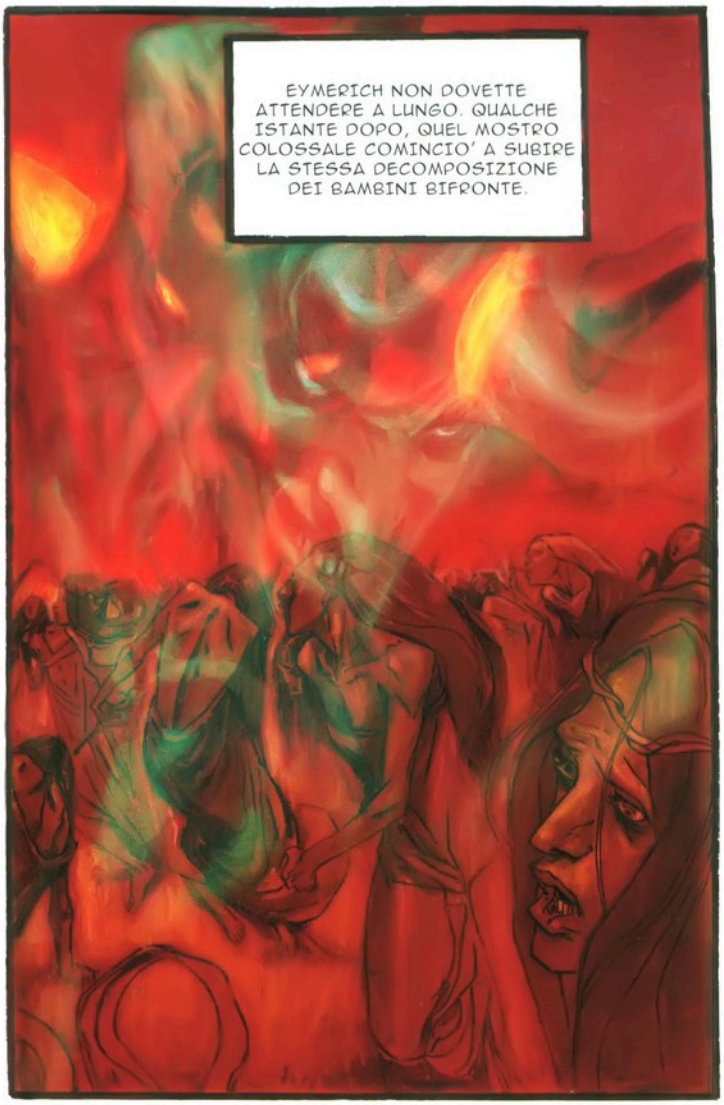
EYMERICH NON DOVETTE ATTENDERE A LUNGO. QUALCHE ISTANTE DOPO, QUEL MOSTRO COLOSSALE COMINCIO' A SUBIRE LA STESSA DECOMPOSIZIONE DEI BAMBINI BIFRONTE.

"CI METTEMMO A CORRERE GUIDATI DAI TRE ORIENTALI. NESSUNO OSAVA VOLTARSI INDIETRO. ERAVAMO COMPLETAMENTE ASSORBITI DALLO SFORZO SOVRUMANO DI RAGGIUNGERE L'ALTRO LATO DELLA VALLATA, LA' DOVE SI TROVAVANO LE NOSTRE NAVETTE."

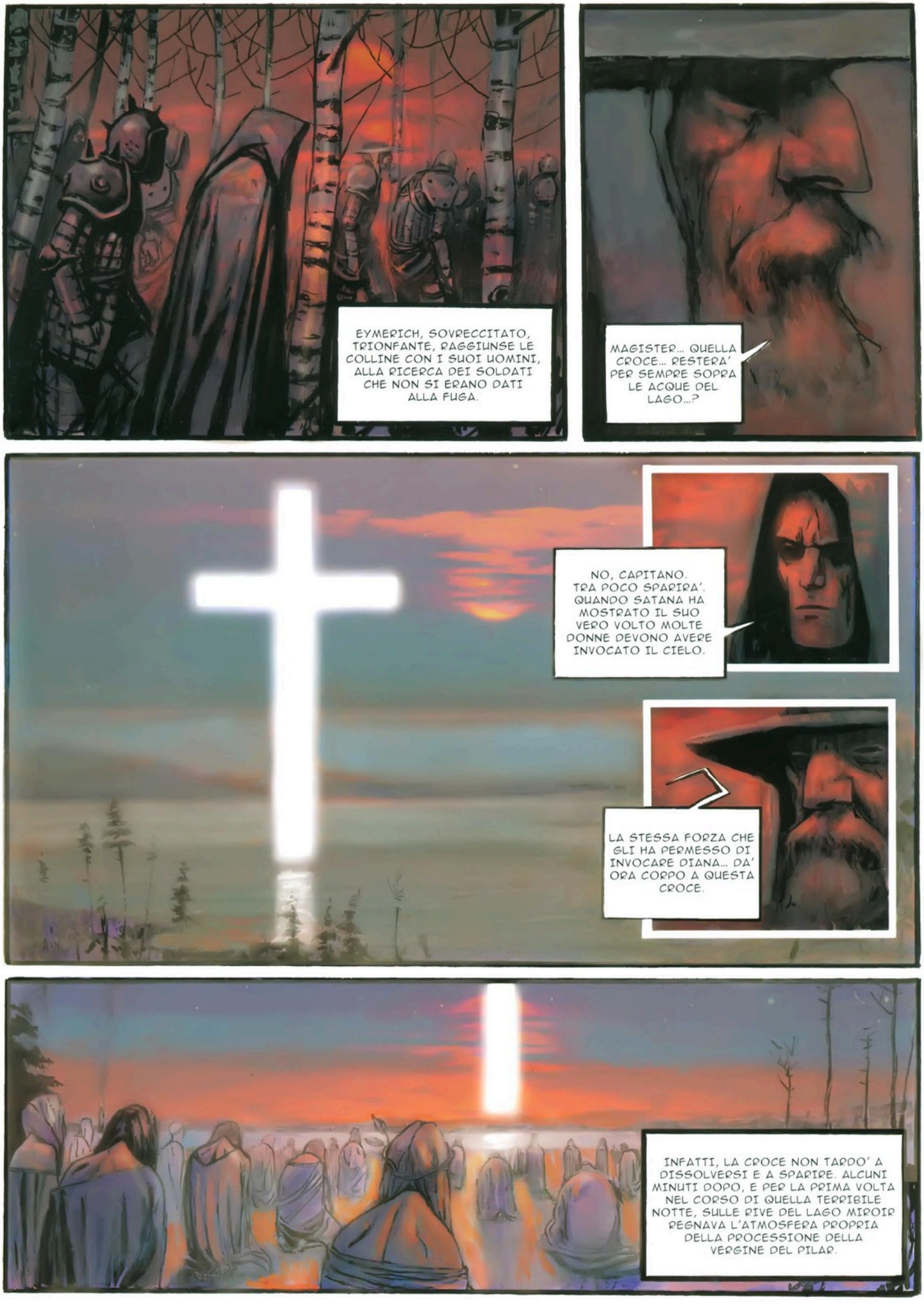
EYMERICH, SOVRECCITATO, TRIONFANTE, RAGGIUNSE LE COLLINE CON I SUOI UOMINI, ALLA RICERCA DEI SOLDATI CHE NON SI ERANO DATI ALLA FUGA.
MAGISTER... QUELLA CROCE... RESTERA' PER SEMPRE SOPRA LE ACQUE DEL LAGO...?
NO, CAPITANO. TRA POCO SPARIRA'. QUANDO SATANA HA MOSTRATO IL SUO VERO VOLTO MOLTE DONNE DEVONO AVERE INVOCATO IL CIELO.
LA STESSA FORZA CHE GLI HA PERMESSO DI INVOCARE DIANA... DA' ORA CORPO A QUESTA CROCE.
INFATTI, LA CROCE NON TARDO' A DISSOLVERSI E A SPARIRE. ALCUNI MINUTI DOPO, E PER LA PRIMA VOLTA NEL CORSO DI QUELLA TERRIBILE NOTTE, SULLE RIVE DEL LAGO MIROIR REGNAVA L'ATMOSFERA PROPRIA DELLA PROCESSIONE DELLA VERGINE DEL PILAR.

"LE TRE GUIDE ORIENTALI SI MOSTRARONO PIU' TACITURNE CHE MAI. COSI' COME I COLLABORATORI CON IL SIGNOR HOLZ, DURANTE LA PREPARAZIONE DELLA MALPERTUIS AL VIAGGIO DI RITORNO."

NON SO... FORSE SWEETLADY AVEVA DAVVERO VENDUTO L'ANIMA AL DIAVOLO... AD OGNI MODO CREDEVA CHE GLI DEI DELL'OLIMPO VIVESSERO ANCORA GRAZIE ALLA FEDE DEI LORO SEGUACI.

A QUANTO PARE, LA SOLA DEA PAGANA AD AVERE ANCORA ADEPTI NEL 1359 ERA DIANA. E' PROBABILE CHE LE ULTIME VESTIGIA DI QUELLA FEDE SI SIANO PERDUTE PROPRIO QUANDO VOI ERAVATE SUL PIANETA.

MA... COSA AVEVANO INTENZIONE DI FARE PROMETEOS E SWEETLADY CON I LORO DEI? NON RIESCO A CAPIRLO...

TUTTO CIO' CHE VOLEVA PROMETEOS ERA VENDERLI PER GUADAGNARCI SOLDI! L'ABATE INVECE MI RICORDO CHE UNA VOLTA MI DISSE...

...CHE L'ORDINE AL QUALE APPARTENEVA, QUELLO DEI BARBUSQUINS, ERA STATO CREATO PER COMBATTERE IL PAGANESIMO. I PAGANI, SECONDO SWEETLADY, NON AVEVANO MAI COMPRESO IL SENSO DELLA SOFFERENZA...

...CHE E' ALLA BASE DEL CRISTIANESIMO E DEL SUO ROVESCIO SATANICO. SWEETLADY VOLEVA CONTAMINARE LA SERENA ESISTENZA DEGLI ANTICHI DEI CON I MORSI DEL DOLORE E DELL'UMILIAZIONE.

MA IL DESTINO HA VOLUTO CHE APPRODASSE NELL'EPOCA SBAGLIATA, E FORSE E' STATO MEGLIO PER TUTTI.

SIGNORI... LASCIAMO QUI LE SPECULAZIONI E... METTIAMOCI AL LAVORO! TRA VENTI MINUTI ENTREREMO NELL'IMMAGINARIO E TUTTO QUESTO SARA' SOLO UN RICORDO.

QUI TERMINA LA DEPOSIZIONE ANONIMA DAVANTI ALLA COMMISSIONE INTERSPAZIALE DI CARTAGENA. L'AUTORE DELLA DEPOSIZIONE FU ASSOLTO PER L'OMICIDIO DELL'ABATE SWEETLADY: LA CORTE CONCLUSE CHE IL CRIMINE ERA STATO COMMESSO DALLA SUA "PROIEZIONE FANTASTICA".

L'INDOMANI, 13 OTTOBRE 1359, RE PIETRO IV ORDINO' CHE L'INQUISITORE GENERALE DI ARAGONA VENISSE CONDOTTO NEGLI APPARTAMENTI DELLA ALJAFERIA.
MENTRE IL MAGGIORDOMO LO CONDUCEVA PRESSO LA SALE DELL'UDIENZA, EYMERICH SENTI' UN NODO ALLA GOLA E LE VENE DEI POLSI AGITARSI.
E' IL RE D'ARAGONA CHE MI HA ORDINATO DI VENIRE O IL PADRE STRAZIATO DELLA BIMBA CHE QUESTA NOTTE...?
ALZATEVI.
HO BISOGNO DI SAPERE LA VERITA': ERA INEVITABILE CHE MIA FIGLIA MORISSE IN QUELLA MANIERA?
SI', VOSTRA MAESTA'. E ANCHE SE VI E' DI POCA CONSOLAZIONE... DEVO DIRVI CHE, IN REALTA', VOSTRA FIGLIA...
...ERA GIA' MORTA. NON HA SOFFERTO. QUELLA FRECCIA... L'HA LIBERATA DAI SUOI CARCERIERI E DALLA SUA CRUDELE ESISTENZA DI QUESTI ULTIMI QUATTRO ANNI.
IL SUO POSTO E' IN CIELO, NON NELL'INFERNO NEL QUALE ERA PRIGIONIERA.
HO VOLUTO CHE MIA FIGLIA SFUGGISSE AL SUO DESTINO PERCHE' C'ERA IN LEI QUALCOSA DELLA MIA PRIMA MOGLIE...

PER PIU' DI DUE ORE EYMERICH FECE AL RE UN RACCONTO DETTAGLIATO SU COME SI ERANO SVOLTI I FATTI DALLA MORTE DI PADRE AUGUSTIN. I PRIMI INDIZI, TERESA, ARIZA, ARNAU... POI GLI DIEDE LA SUA VERSIONE SU QUELLO CHE ERA SUCCESSO AL LAGO MIROIR.
E' COSI CHE SONO ANDATE LE COSE OPPURE... E' LA VOSTRA VERSIONE DEI FATTI, PADRE NICOLAS?
MAESTA', VI HO RIFERITO FEDELMENTE I FATTI. POTETE CREDERMI: A MIO AVVISO LA MINACCIA E' STATA SCONGIURATA PER SEMPRE. TUTTE LE DONNE CHE ERANO A PIEDRA SONO CONVINTE DI AVER VISTO IL DIAVOLO E NON DIANA.
MA VOI E IO SAPPIAMO CHE IN REALTA' E' DIANA QUELLA CHE HANNO VISTO!
NO, HANNO VISTO IL DIAVOLO, L'INCARNAZIONE DI TUTTO CIO' CHE LA CHIESA COMBATTE. LO...
...SCATENAMENTO DEGLI ISTINTI, IL CULTO DEI PIACERI MATERIALI, LA SOTTOMISSIONE ALLA NATURA, L'ASSURDA NOZIONE DI LIBERTA'...
QUALSIASI TURBAMENTO DELL'ORDINE DIVINO E' DIABOLICO, QUALE CHE SIA LA SUA FORMA.
CONVENITE CHE E' UN PO' PARADOSSALE. AVETE FATTO APPARIRE SATANA PER RAFFORZARE IL POTERE DELLA CHIESA.
NON PARLO DEL POTERE DELLA CHIESA, MAESTA', PARLO DEL VOSTRO POTERE. VOI INCARNATE IL POTERE DI DIO SULLA TERRA, PER MANDATO DEL SANTO PONTEFICE. UN RITORNO AL PAGANESIMO...
...AVREBBE INEVITABILMENTE MINATO LE FONDAMENTA DEL VOSTRO MANDATO.
FORSE AVETE RAGIONE... MA HO LA CONVINZIONE CHE VOI NON BADIATE AI MEZZI DA USARE.
NEANCHE CRISTO LO FACEVA.

E' IL RISULTATO CHE CONTA. CONSIDERATE LA SITUAZIONE QUALE E' OGGI: IL POPOLO RICONDOTTO ALL'OBBEDIENZA VI RISPETTA DI NUOVO; IL PAPATO, RICONOSCENTE...
...VI PROPORRA', TRAMITE IL SIGNOR DE BERJAVEL UN ACCOMODAMENTO SULLA QUESTIONE SARDA.
LA NOBILTA', MAESTA', COME SAPETE, VEDE NELLA SARDEGNA UN'OCCASIONE PER ESTENDERE I PROPRI POSSESSI... E NON HA PIU' INTENZIONE DI RIBELLARSI A VOI.
INSOMMA: L'ORDINE E' STATO RISTABILITO OVUNQUE.
QUANTO A VOI, PERMETTETEMI DI AGGIUNGERE CHE SIETE DIVENTATO L'UOMO PIU' POTENTE DEL REGNO, PADRE NICOLAS.
IL MIO REGNO NON E' SU QUESTA TERRA. SIATE CERTO CHE D'ORA IN POI UDRETE PARLARE DI ME IL MENO POSSIBILE.
PERDONATE LA MIA FRANCHEZZA, MA... CE LO AUGURIAMO ANCHE NOI.

EYMERICH S'INCHINO' E SI DIRESSE VERSO LA PORTA. DAL TRONO, IL RE NON RIUSCI' A VEDERE SE L'INQUISITORE RIDESSE OPPURE NO.

FINE

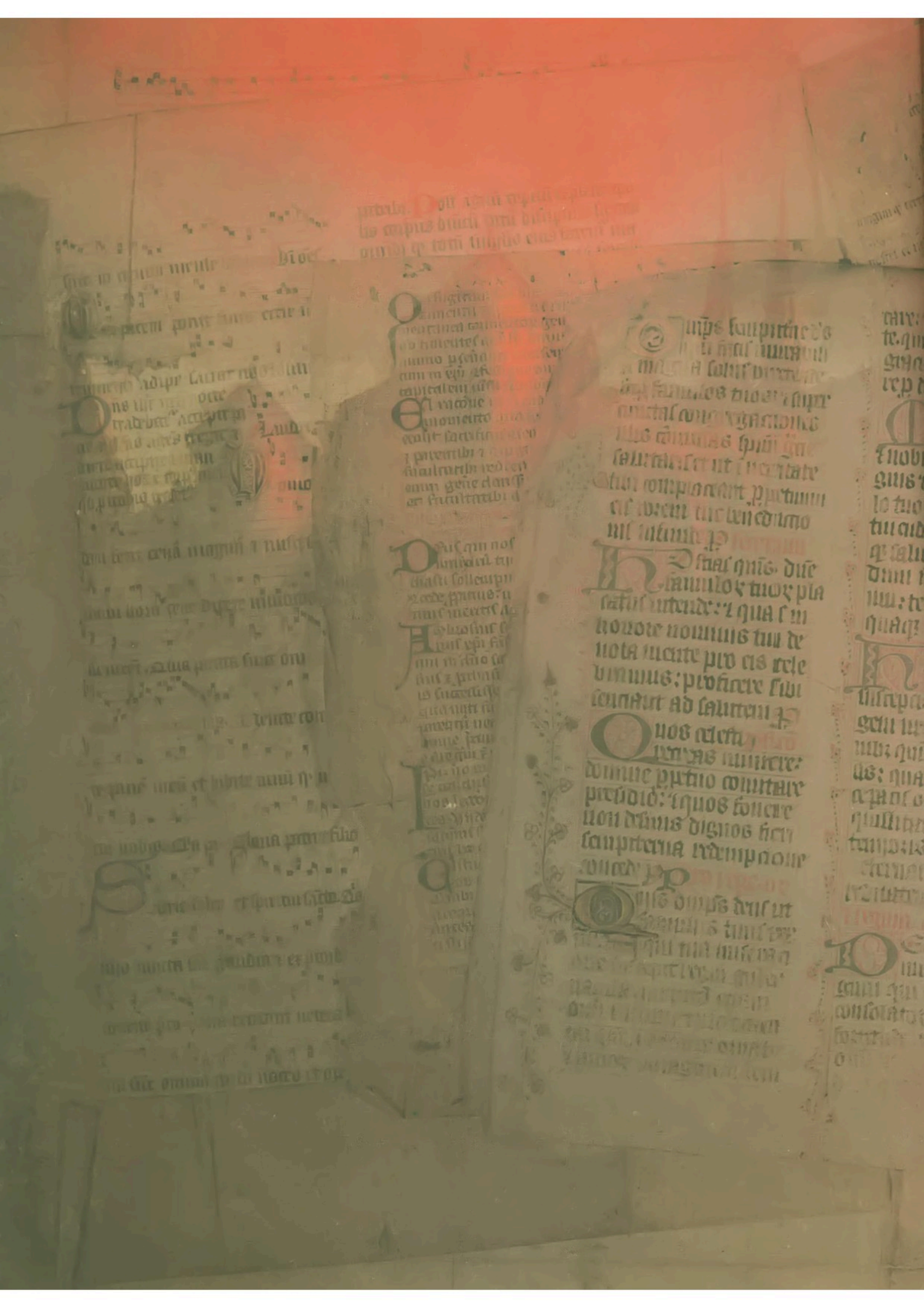

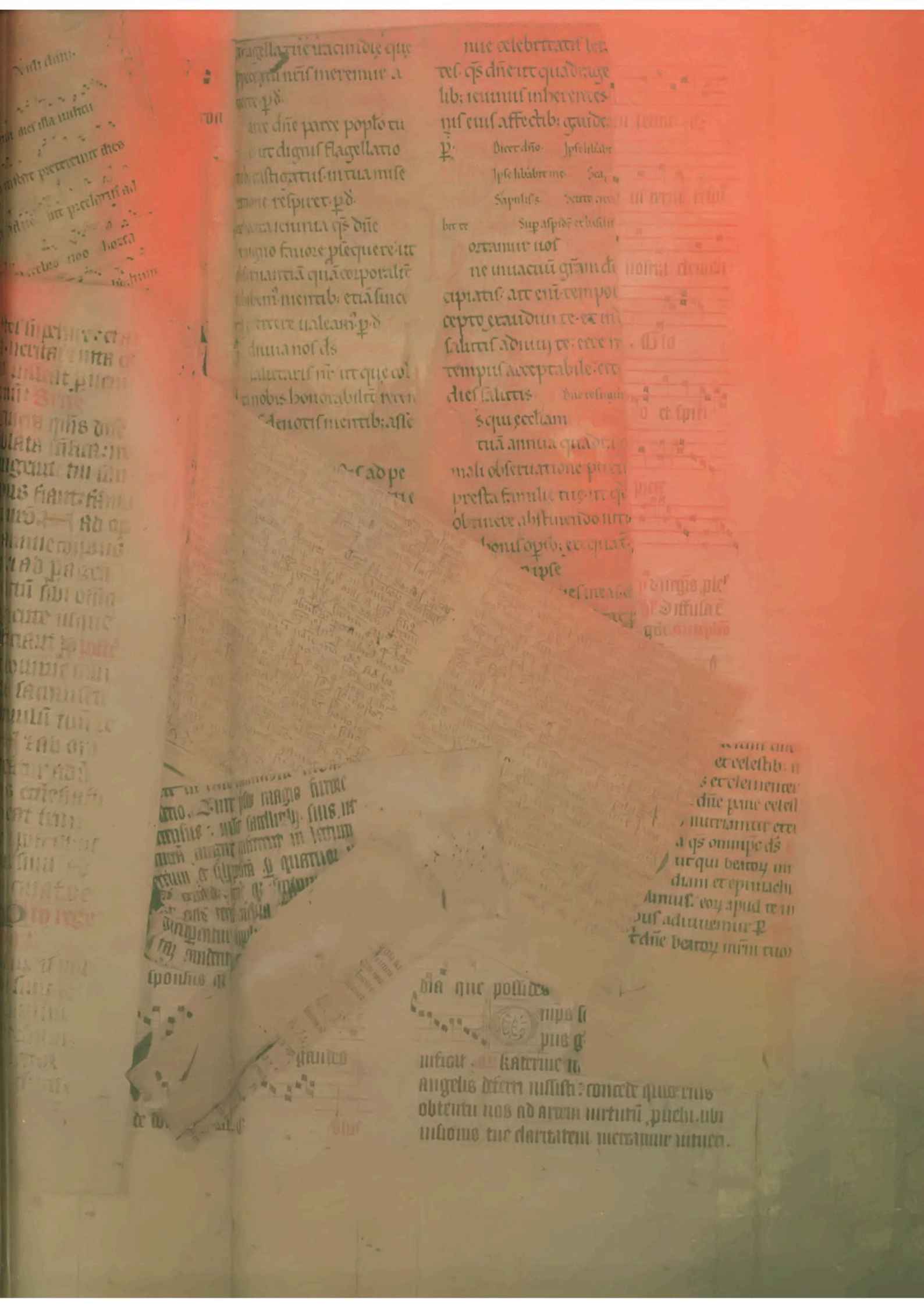

"Qualsiasi turbamento dell'ordine divino è diabolico,
quale che sia la sua forma."

Nel 1352, appena nominato Inquisitore Generale del Regno di Aragona,
Padre Nicolas Eymerich deve far fronte a fenomeni incredibili:
misteriose apparizioni nel cielo e neonati così mostruosi
da doverne nascondere l'esistenza...
Armato della sua fede e di una intelligenza eccezionale,
l'uomo di Dio si lancia in un'inchiesta complessa, oscura e pericolosa,
le cui stupefacenti ramificazioni si estendono ben al di là della sua epoca e della nostra.
Creato dallo scrittore Valerio Evangelisti, Nicolas Eymerich è diventato
in pochi anni uno dei personaggi più amati dai lettori di tutta Europa.
"La Dea" è l'adattamento del romanzo d'esordio della serie, "Nicolas Eymerich, Inquisitore".

ISBN 88-87658-81-1
9 788887 658811